DIARIO DE LA MAÑANA
PORTE PAGO

# LA VANGUARDIA

Redacción y Administración: Casa del Pueblo - Rivadavia 2150

Buenos Aires, Martes 28 de Agosto de 1928

TELEFONOS: Redacción: 47 Cuyo 752. Administración: 47 Cuyo 7304

12 Edición de PAGINAS
AÑO XXXV
Número 7641

# Por la libertad de prensa

## EL PACTO CONTRA LA GUERRA

París ha sido teatro de un acontecimiento que consideramos auspicioso para la paz del mundo, aunque no constituya la prenda segura de ese inapreciable bien.

Conocemos demasiado la influencia del factor económico en la historia y en las relaciones entre los pueblos. Pero no en vano se ha dicho que el desarme moral, o de los espíritus, debe preceder o acompañar a la renuncia de cada país a acumular pertrechos bélicos con la misma inconsciencia que se pondría en rodearse de depósitos de pólvora.

Nadie ha hecho tanto como la democracia socialista por la obra del acercamiento moral de los pueblos. Muchos años antes de que el ministro francés Herriot — tras la última guerra — pisara el territorio de Alemania, y el ministro de relaciones exteriores alemán se haya arriesgado a visitar París, los socialistas de los países que fueron beligerantes se han reunido en los congresos internacionales para ocuparse precisamente de los problemas relacionados con el afianzamiento de la paz.

Si los odios nacionales pueden ser explotados por intereses inconfesables, o de clase, claro está que conviene contribuir a extinguirlos por todos los medios.

Ni el lenguaje de los hombres que gobiernan hoy a Alemania, por ejemplo, es el que diera tan triste celebridad al ex káiser, hasta 1914, permitiendo presentarlo como el primer responsable de la guerra, por más que no fuese el único; ni los sentimientos de los gobernantes franceses o británicos — hecha abstracción de la situación de los vencidos, si puede hablarse de vencedores en la hecatombe mundial — tienen nada de común, seguramente, con los que los dominaban en vísperas de la conflagración.

Hay, sin embargo, en la propia Alemania un fuerte partido nacionalista que resiste la obra de reconciliación y sueña con el desquite, a plazo más o menos lejano.

¿Podríamos no reconocer, ante esta circunstancia, el valor de actos como el realizado ayer en París?

Y por lo mismo que las causas o los motivos de guerra no han desaparecido por completo en el mundo, debemos ver con simpatía que los gobiernos de las naciones más representativas por su importancia o por su situación geográfica declaren solemnemente que "condenan el recurso de la guerra como solución de las controversias internacionales", y que "renuncian a ella como instrumento de política nacional en sus relaciones entre sí", a la vez que "convienen que el arreglo o solución de todas las disputas o conflictos de cualquier naturaleza o de cualquier origen que pueda producirse entre ellas, será procurado por medios pacíficos".

Es, evidentemente, el compromiso de acudir al arbitraje, en el peor de los casos, para el arreglo de posibles dificultades o conflictos futuros.

Y hay poderosos motivos para creer en la sinceridad de un movimiento que se inspira, no sólo en conveniencias comunes, sino en razones de política interna.

En efecto, para librar a cada pueblo de la carga de los armamentos, cuyo peso se hace sentir hasta en los países más ricos, según sentencia un testigo tan insospechable como el hombre de estado norteamericano y posible presidente futuro, míster Smith, se hace necesario preparar el terreno, creando un nuevo estado de espíritu internacional, una conciencia jurídica más esclarecida.

La circunstancia de ser los Estados Unidos el país que auspicia la nueva fórmula jurídica internacional tiene, sin duda, indiscutible importancia por su incorporación de hecho a la Sociedad de naciones, aun cuando con una situación propia y particular.

País que marcha a la cabeza del industrialismo moderno, es el que más recelos provoca en muchas esferas internacionales, por su constante crecimiento y expansión, y por contar, además, en sus antecedentes con una larga serie de conquistas y anexiones de los territorios vecinos.

Por sí solo, los Estados Unidos de Norte América equivalen, por su territorio, población y potencia económica, a buena parte del continente europeo, y una decisión sincera suya a favor de la paz del mundo, acompañada de igual manera por algunos otros países principales de Europa, tiene, sin duda, un significado y una trascendencia que es imposible desconocer.

Dando, pues, toda la importancia que corresponde a la nueva regla jurídica que acaba de adoptarse en París, nos parece, sin embargo, que para que ella tenga toda la eficacia del caso, es indispensable organizar las relaciones económicas internacionales de cada país de modo que lleven por sí solas a la división y cooperación en el trabajo y, de consiguiente, a imponer la paz como una necesidad de convivencia fecunda.

Y es evidente que contra esta tendencia económica bienhechora, indispensable para cimentar la paz en el mundo, conspiran las corrientes proteccionistas que todavía perduran en muchos países, cuyos representantes acaban de colocar sus firmas al pie del flamante pacto.

Antes de producirse la última guerra, Norman Angell escribió su notable libro "La grande ilusión", sosteniendo que ella sería ya imposible como consecuencia del nexo indisoluble de los intereses económicos internacionales. Y, sin embargo, poco después los hechos se encargaron de desvanecer la grande ilusión de la paz.

Es por eso que sostenemos que la paz como la guerra es principalmente un resultado de las tendencias económicas, y si es muy importante la buena voluntad y la buena intención, mucho más lo es la capacidad para obrar dentro de cada país, ajustándose a normas que pongan a tono el interés propio con el de todo el mundo.

Y aquí reside la fuerza y la eficacia de la doctrina socialista, la que se levanta unánime en todos los países del mundo, luchando contra los privilegios de los grupos locales que, persiguiendo su estrecho interés, sacrifican a propios y extraños sin atender las consecuencias remotas de su conducta egoísta y unilateral.

## El domingo se realizará un gran acto

### *Así lo ha resuelto ayer el Comité Ejecutivo Nacional*

### *JUICIOS Y RESOLUCIONES*

En defensa de la libertad de prensa y para protestar contra la inicua condena del ex director de "La Vanguardia", concejal Américo Ghioldi, el Comité Ejecutivo del Partido Socialista ha resuelto llevar a cabo un gran acto público, que se realizará el próximo domingo, 2 de septiembre, a las 10 horas, en el teatro Argentino. En esta importante exteriorización de protesta harán uso de la palabra, además del concejal Ghioldi, los diputados nacionales Nicolás Repetto y Adolfo Dickmann.

**Juicios de la prensa.**

Con el título de "Libertad de imprenta", nuestro colega "La Razón", de Chivilcoy, se refiere a la sentencia del juez doctor Peasagno en los siguientes términos:

"Cuando aún perduraba en el ambiente la amarga impresión por la condena que le fuera impuesta a dos periodistas sanjuaninos, un nuevo episodio de esa índole viene a sumarse, desmintiendo en forma alarmante la sagrada libertad de pensamiento que establece categóricamente la Constitución de los argentinos.

Nos referimos a la condena impuesta por el juez Pessagno al director de un diario de la metrópoli, como consecuencia de ciertas publicaciones motivadas por las escandalosas malversaciones realizadas en la Caja nacional de ahorro postal, en las circunstancias que son del dominio público. Este nuevo atentado jurídico no puede ser contemplado pasivamente por la prensa sana y consciente del país, puesto que tal resolución involucra un serio avance en perjuicio de la opinión escrita; derecho que constituye un baluarte de civilidad y una de las conquistas más dignas de nuestra democracia.

Si en un asunto terminado, que ha merecido la condena unánime de la opinión pública, hay un juez que castiga la sinceridad de un periodista que sólo ha defendido con entusiasmo los intereses públicos, ¿qué no ocurrirá, cuando haya de por medio grandes intereses creados? Pues, se hará tabla rasa de nuestra carta magna y los periodistas pagarán con la cárcel sus nobles intentos de propender al saneamiento moral de las instituciones constituídas.

Sin duda alguna, la repetición de episodios como el que lamentamos harán retrogradar al país a las épocas más ingratas de nuestra vida institucional".

**Resoluciones diversas.**

A la ya numerosa nómina de entidades que han adoptado resoluciones de protesta con motivo de la absurda condena, que hemos venido publicando diariamente, debemos agregar hoy las siguientes: Centro Socialista de la sección 19a., Centro Socialista de la sección 1a. (Liniera), Centro Socialista de Quilmes, Centro Socialista de Ciudadela y Centro Socialista de la sección 6a.

## *EL SUPERAVIT "RENOVADO"*

### *Cincuenta y dos millones de pesos a los bancos por seis meses*

En la tarde de ayer el ministerio de hacienda renovó con distintos bancos de la plaza letras de tesorería por un valor total de cincuenta y dos millones de pesos, al 4 1|2 por ciento, y a ciento ochenta días de plazo.

Acostumbrados como estamos al juego de palabras con que el ministro de hacienda pretende disimular el déficit de los presupuestos de los últimos años, no nos sorprende la serie de renovaciones efectuadas ayer.

Pero es sin duda bien chocante que el poder ejecutivo se vea en la necesidad de efectuar tantas renovaciones por tan importante suma en el mismo momento en que acaba de enviar al congreso un mensaje y un proyecto de ley solicitando destino legal para el "superávit" del último presupuesto.

De cualquier manera con el pase de los cincuenta y dos millones de pesos de deuda a corto plazo al próximo gobierno, se le brinda un magnífico regalo de año nuevo, y se sale de las últimas y enojosas dificultades financieras con unas cuantas firmas por cuenta del crédito de la nación.

## HOY

EL COOPERATIVISMO AGRICOLA. Sobre este tema disertará el doctor Nicolás Repetto, a las 11 horas, en el aula magna de la Facultad de agronomía y veterinaria (Villa Ortúzar).

* * *

EL CURSO SOBRE "HISTORIA del arte", a cargo del ciudadano G. Dorival, que patrocina la Escuela libre de estudios sociales "Juan B. Justo", será continuado a las 19 horas, en la Casa del Pueblo.

* * *

EN LA CASA DEL PUEBLO, a las 21 horas, con motivo de cumplirse el primer centenario del nacimiento del escritor ruso León Tolstoy, el Centro de la 10a. realizará un concierto y conferencia.

En este acto hará uso de la palabra la profesora Victoria Gucovsky, desarrollando el tema "Vida y obra de Tolstoy". Además se ofrecerán varios números de música rusa por el violinista Carlos Vilar, acompañado al piano por la señorita Rosa Klimann, quienes ejecutarán "Canción de luna", de Gretchaminoff-Klasse, y "Serenade", de Rachwaminoff-Elman. Se exhibirá luego la notable película "Nantas", adaptada de la novela del mismo nombre de Emilio Zola.

* * *

EN EL LOCAL DE LA BIBLIOteca "Laboremus" (sección 19a.), situado en Anchorena 1629, el concejal Alejandro Castiñeiras disertará sobre el tema "Vida y obra de Federico Engels" y comentará su libro "Origen de la familia, de la propiedad privada y del Estado". El acto dará comienzo a las 21 horas.

* * *

A LAS 21 HORAS, EN EL SAlón de la Sociedad Luz, Suárez 1301, el doctor Fernando C. Rusquellas, jefe de trabajos prácticos de higiene y microbiología de la Facultad de medicina, dará la segunda conferencia de divulgación científica, sobre "Los microbios". Desarrollará el siguiente sumario: Los componentes de nuestro cuerpo. Los alimentos. Demolición. Alimentación. Digestión sanguínea. Fagocitosis. El cuerpo de los microbios. La cara del bacilo tuberculoso. Fagocitosis defensiva.

# El homenaje de ayer a E. del Valle Iberlucea

## Se efectuó en la Casa del Pueblo

### *Asistió mucho público al acto de la Confederación Juvenil Socialista*

### *LOS DISCURSOS*

El acto organizado por la Confederación Juvenil Socialista, en homenaje a Enrique del Valle Iberlucea, se efectuó con el más franco de los éxitos.

El salón de la Casa del Pueblo, fué ocupado anoche por una concurrencia nutrida y entusiasta, que prestó especial atención a los discursos.

Después de ejecutados varios himnos obreros, por la electrola, el ciudadano Bagú abrió el acto, expresando los propósitos de la entidad organizadora, al realizar el homenaje.

El Partido Socialista — dijo — rinde siempre un grato homenaje de recordación, a los hombres, a los luchadores fervientes, hayan sido o no, concejales, diputados o senadores, que han servido con entusiasmo y desinterés a la causa del proletariado, desde sus filas.

Enrique del Valle Iberlucea — agregó — merece este recuerdo, por que puso a contribución de nuestra causa, su gran inteligencia, su robusto cerebro y su enorme corazón.

Después de referirse a la acción en favor de los revolucionarios rusos, Bagú agregó: Iberlucea es un alto ejemplo para la juventud, y la juventud necesita de grandes ejemplos morales para que no prosperen entre ella las alimañas que fecundan las traiciones en las filas socialistas.

A continuación hizo uso de la palabra la compañera Mercedes López, que dijo:

La Confederación Juvenil Socialista me invitó para hablar en este acto. Traigo a él, la palabra modesta, de una trabajadora, que alienta el deseo de hacer efectiva su emancipación de clase y rehabilitación de sexo.

La mujer — expresó luego — ha sido en la historia relegada a un plano inferior con respecto al hombre; se la consideró por mucho tiempo, como bestia de carga cuando no como instrumento de placer.

Con el advenimiento de la burguesía, la mujer fué obligada a trabajar para cooperar con el hombre en el mantenimiento del hogar.

La mujer es explotada como el hombre — agregó la oradora —, y aún peor, porque ella es dócil; debe, entonces, luchar junto con el hombre, para destruir el régimen de expoliación, a que se encuentran sometidos.

Y gran parte de la obra emancipadora, en pro de la mujer, fué desarrollada por Enrique del Valle Iberlucea, en su paso breve por la vida.

Vanas serían — finalizó diciendo Mercedes López — las palabras y los actos de recordación, si no nos propusiéramos continuar su obra espléndida, fecunda y tesonera.

Bartolomé Fiorini pronunció una sentida alocución, cuya reseña damos a renglón seguido:

Del Valle Iberlucea es una figura simpática para la juventud; como que todo él denota tener el entusiasmo y el optimismo de la gente moza. Grato entonces, recordar al paladín y verbo del socialismo; homenajes que rendimosle sin ambajes.

Del Valle Iberlucea fué un idealista, un romántico del movimiento social. Hombre noble y generoso, no sabía de intereses bastardos ni fiaba su acción

### *MERCEDES LOPEZ*

QUE EXPRESO ANOCHE SENTIdas frases de recordación, en el homenaje a del Valle Iberlucea

# TOLSTOI

## 1828 — 28 de AGOSTO — 1928

Una admirable cabeza del venerable autor de "La guerra y la paz", cuyo primer centenario será conmemorado hoy con un acto en la Casa del Pueblo.

Se cumple hoy el centenario del nacimiento de León Tolstoi, el admirable escritor y filósofo ruso nacido en Jasnaia Poliana el 28 de agosto de 1828.

Tolstoi, en su juventud, fué oficial de artillería y estuvo en la campaña de Crimea. En 1855 dejó el servicio de las armas y comenzó a viajar por Europa, visitando los principales países, hasta 1861, época en que se retiró a su propiedad en Jasnaia Poliana. Poco después emprendió la publicación de las obras que le han conquistado renombre universal: "La guerra y la paz" apareció en 1864; "Ana Karenin", en 1873; "Mi confesión", en 1879; "Qué hacer?", en 1885, y posteriormente "Resurrección", "El poder de las tinieblas", "La sonata de Kreuser", "La aurora social", etc. La tendencia de sus obras, impregnadas de un cristianismo sencillo, primitivo, reñido con las pompas de la iglesia oficial, le hizo incurrir en la excomunión del Santo sínodo ruso en 1901. Su amor a los humildes le hacía estar constantemente en relación con ellos, y para dar ejemplo de modestia recibía en su casa — convertida hoy en museo — a los humildes mujicks, y aun empezó a aprender el oficio de zapatero. Llevando sus teorías al último límite, quiso compartir con los pobres la vida de éstos, viviendo en plena naturaleza, y una noche de noviembre de 1910 se evadió de su casa, tomando el tren para trasladarse al campo. El excesivo frío que hacía le acarreó una pulmonía, de la que murió pocos días después — el 20 —, lejos de su familia.

Tolstoi fué un pacifista: odiaba la violencia y atribuía a la fuerza todos los males que sufre la humanidad. Anatole France dijo de él que su vida había sido un ejemplo inimitable de nobleza intelectual, de valor y de generosidad. "Lo que la Grecia antigua ha concebido y realizado por el concurso de las ciudades y el vuelo armonioso de las épocas: un Homero — expresó el autor de "La isla de los pingüinos" —, la naturaleza lo ha producido de un golpe para Rusia creando a Tolstoi — Tolstoi, el alma y la voz de un pueblo inmenso, el río en que beberán, durante siglos, los niños, los hombres y los pastores de los hombres —."

## El gobierno y los territorios nacionales

Entre el juez letrado del territorio de Formosa, doctor Benítez, y el gobernador, coronel Chousiño, se ha producido un serio conflicto. Como el gobernador no diera cumplimiento a una resolución dictada por el juez, éste ordenó su detención por desacato y se dirigió al gobierno nacional solicitando el cumplimiento de la resolución.

El poder ejecutivo, por decreto de ayer, ha suspendido en sus funciones al gobernador, disponiendo al mismo tiempo que se cumpla la orden dada por el juez letrado.

Estamos, como se ve, frente a un nuevo conflicto de los tantos que se producen casi a diario entre las altas autoridades de los territorios. Cuando no es el secretario que promueve una cuestión al gobernador, es el jefe de policía, o, como en el caso que nos ocupa, el juez letrado. Lo cierto es que, en lugar de existir entre ellas — como agentes que son del poder central — una completa armonía, condición indispensable, por lo demás, para el eficaz desempeño de sus funciones, las autoridades de los territorios viven absorbidas por pequeñas rivalidades, con menoscabo de la misión que les ha sido encomendada.

No es de extrañar, por lo tanto, que la falta de una acción efectiva de parte de las autoridades, traiga como resultado el recrudecimiento de la delincuencia, que si en los últimos tiempos ha adquirido un desarrollo alarmante, se debe a la impunidad de que disfrutan los malhechores.

Tiempo es ya de que el gobierno nacional, único responsable de este estado de cosas, le ponga pronto remedio si quiere atraer a nuestros territorios la población que necesitan para su progreso.

Ello será imposible mientras la nación no ofrezca plenas garantías que serán respetadas en su vida e intereses los que, renunciando a las atracciones de la vida civilizada, se decidan a establecerse en esas apartadas regiones con la esperanza de conquistar la ansiada independencia económica.

## *CONTRA LA EXPLOTACION DEL GREMIO DE MOZOS*

Los bajos salarios, y el costo de la vida siempre en aumento, plantean, sin duda, a la clase trabajadora, problemas cuya solución es más ardua cada día. Pero si hay un gremio cuyas condiciones de trabajo son especialmente desfavorables, es el de los mozos de cafés, hoteles y restaurants.

Los trabajadores de cualquier otro gremio, mal remunerados en su inmensa mayoría, tienen, por lo menos, asignado un salario que, aunque en condiciones harto precarias, les permite subvenir a sus necesidades y a las de sus familias. Con los mozos no ocurre esto, pues en los casos en que perciben salarios son éstos tan irrisorios, que sería ridículo pensar que con ellos puede sostenerse una familia, aún dentro del régimen de privaciones que impera en los hogares de la clase trabajadora.

Esto es, como decíamos, en los casos en que tienen asignado un salario, que son los menos, pues en su mayoría los mozos no perciben salario, no siendo raras las casas en que todavía tienen que abonar una comisión para poder trabajar en ellas.

¿Cómo viven, entonces, esos trabajadores? Sometidos al albur de la propina, y aún ésta les es disputada por la insaciable voracidad de los patrones.

Tan exacta es la afirmación, que en algunas capitales europeas se ha hecho un estudio sobre la indebida retención de las propinas de los mozos hecha por los patrones, estudio que ha llegado a algunas comprobaciones de indudable interés.

En esas ciudades, en que los mozos son víctimas de análoga explotación que entre nosotros, tuvo buena acogida en el público una innovación consistente en la supresión de la propina arbitraria, para sustituirla por una sobretasa del 10 o|o sobre el valor de las consumaciones.

A poco de implantado el nuevo sistema, pudo comprobarse, sin embargo, que la mayoría de los patrones retenía un porcentaje de esa sobretasa, que en algunos casos llegó hasta el 50 o|o.

El Sindicato de empleados de hoteles y restaurantes protestó contra el inicuo despojo, y con motivo de las investigaciones practicadas a raíz de dicha presentación, la justicia obtuvo de uno de los patrones esta declaración que no necesita ser comentada: que las retenciones efectuadas sobre las propinas de los mozos, le permitían pagar todos sus impuestos!

Para evitar que los trabajadores fueran explotados en forma tan desvergonzada, un ex ministro francés del trabajo, el senador Justin Godart, presentó, de acuerdo con el sindicato, un proyecto que contenía, más o menos, las siguientes disposiciones: 1o. toda percepción hecha a título de propina, debe ser íntegramente distribuída entre el personal de servicio; 2o. el empleador estará obligado a comprobar la entrega de esas percepciones; 3o. el porcentaje de la propina distribuída no dará en ningún caso al empleador, el derecho de disminuir el salario convenido, ni a substituirlo.

Pero aunque estos esfuerzos obtuvieran resultado favorable, y los mozos también entre nosotros disfrutan íntegramente de las propinas que reciben, el gremio no habría mejorado moralmente. Debe seguir bregando por otra conquista que debe ser siempre más cara a los trabajadores: hasta obtener, no una limosna, sino el digno salario a que tiene derecho.

# ¿Qué pasa en el instituto del profesorado secundario?

## El ambiente se perturba cada vez más

### *Responsabilidad del ministerio y de la dirección de la casa*

### *CATEDRAS VACANTES*

Antes de la resolución del ministro de instrucción pública que anula las ternas presentadas a su consideración, no se trabajaba con la debida normalidad en el instituto nacional del profesorado secundario.

Después de la resolución ministerial, el ambiente se ha enrarecido más y es, por lo tanto, bien poco propicio a la calma y serenidad inherentes a toda verdadera casa de estudios.

¿De quién, la responsabilidad?

A nuestro entender no hay inocentes. Son responsables el consejo directivo del instituto y el ministerio de instrucción pública.

El consejo directivo es responsable por negligencia y rutina y hasta, si se quiere y en algunos casos, por incompetencia.

El ministerio de instrucción pública es responsable por malicia, por tolerar el desorden o aprobar la negligencia a sabiendas, por querer imponer conscientemente a destiempo medidas preventivas.

Errores, y no pocos, hay en la actuación del consejo directivo.

Pero, el ministerio de instrucción pública, que pudo y debió evitarlos, se aprovechó de ellos, no para mejorar el régimen educacional y la dirección del instituto, sino para satisfacer mezquinas venganzas de malos profesores y de aspirantes a profesores estrechamente vinculados a bélicos ministros y a "La Nación"...

Por muchos años el consejo directivo toleró el abuso y la simulación: el abuso de profesores que faltaban sistemáticamente a las clases, y la simulación de firmar planillas de asistencia sin haber asistido, maniobra que era posible porque previamente los alumnos firmaban dichas planillas y así quedaban, concurriera o no el profesor. El caso Cancela es típico a este respecto.

Y toleró el abuso y la simulación, hasta que los estudiantes se rebelaron de veras, hasta que "La Vanguardia", con la publicación del escandaloso caso Cancela, forzó el pronunciamiento del consejo directivo.

Sin poder presentar ninguna excusa valedera, el consejo directivo ha perjudicado a los alumnos que debieron pasar cursos incompletos — por materias dadas en poquísima dosis — y expuestos ahora a terminar la carrera con la mitad de las materias de último curso no estudiadas por falta de profesores.

El consejo directivo pudo remediar la situación nombrando profesores suplentes. ¿Por qué no lo hizo? Los estudiantes se los han reclamado con insistencia, y la última vez con motivo del decreto de marzo 23. Además, el ministro de instrucción pública, en el citado decreto, lo facultaba para presentarle la lista de suplentes... Con los profesores suplentes se habría podido hacer con calma el concurso de oposición, aun desnaturalizado por la ordenanza, y aprobadas o rechazadas las ternas, los alumnos no hubieran carecido de profesores.

Creemos que la intención del poder ejecutivo al firmar el decreto de marzo 23, no fué correcta; pero creemos también que el consejo directivo del Instituto demoró su estricta aplicación mediante consultas innecesarias y lo infringió con la ordenanza interna. El decreto establece claramente que las cátedras deben proveerse con la selección resultante de un concurso de oposición, y es evidente que el consejo no debió interpretarlo como lo hizo, a su gusto y paladar, para excluir de la oposición a quien bien le pareciere... No cabe admitir que el consejo directivo pecó de ligero, porque mantuvo la ordenanza a pesar de la actitud unánime e inteligente de los alumnos, quienes, por intermedio del Centro de Estudiantes, pidieron su inmediata derogación.

Graves y numerosas son, pues, las responsabilidades del consejo superior del instituto nacional del profesorado secundario. Ha contribuido a crear la inaudita anomalía de tantas cátedras vacantes a fines de curso... E insistimos en ésta, porque de todas ellas es, quizás, la más grave.

No son menores, repetimos, las del ministerio de instrucción pública.

## Cómo se sostienen las dictaduras

Hablando recientemente en un mitin organizado por la "American Academy of Political and Social Science", el profesor Robert W. Dunn se ocupó del imperialismo de los Estados Unidos. Al referirse al "Foreing investiments and foreing policy", decía el señor Dunn: "El flujo del capital americano hacia los países extranjeros se realiza paralelamente al desarrollo de los Estados Unidos como potencia imperialista mundial. Las grandes ganancias obtenidas en la industria y en el comercio se han amontonado en forma de riquezas superfluas, que los banqueros están ansiosos de distribuir en los países capaces de pagar altos intereses. Por medio de los empréstitos extranjeros nosotros estamos cooperando en mantener las dictaduras que hoy prevalecen en Italia, en Hungría, en Venezuela, en Perú, etc." Y agregaba: "Considerando los preparativos militares y navales de los Estados Unidos y la actual invasión en Nicaragua, parece evidente la conclusión de que el camino del imperialismo no es un camino pacífico. El conduce lógicamente a la rivalidad con fuerzas análogas en los otros países igualmente desarrollados."

Esto se llama hablar claro. La existencia de las actuales dictaduras se basa en modo especial, si no exclusivamente, en la ayuda financiera que les proporciona el capital extranjero. El día en que venga a faltarles ese puntal, el derrumbe es seguro. A menos que, para garantizar sus capitales, los Estados Unidos resuelvan proceder como lo hacen con Nicaragua, en cuyo caso la situación de los países sometidos a la dictadura se agravaría en todo sentido.

El argumento de efecto que suelen esgrimir contra sus adversarios los sostenedores de tal régimen, es que viven del "oro extranjero". Pero he aquí que la acusación se retuerce en su contra, y no por boca de un adversario inmediato, sino de un hombre de estudio que, como el profesor Dunn, observa los hechos con criterio objetivo

# EL FASCISMO Y LA "PAZ INDUSTRIAL"

Las reuniones efectuadas, no hace mucho, entre algunos representantes de las clases patronales y la comisión sindical inglesa, han sido interpretadas por algunos órganos fascistas como un ensayo de sindicalismo marca italiano "era nueva" y, con el desparpajo de siempre, se habló de un "primer triunfo" del sistema mussoliniano en Inglaterra.

Es el caso de decir que cada cual trata de consolarse como puede.

Existe un hecho que no puede negarse, y es que en todos los países industriales se trata de eliminar las huelgas como medio ordinario de lucha gremial. Por lo demás, esta tendencia es tan explicable y lógica que resultaría extraordinario que no existiese. La huelga significa días de trabajo perdidos, salarios desperdiciados, suspensión de la producción, carestía. Por esto mismo, la huelga ha sido considerada siempre en la práctica sindical consciente, como un recurso extremo de lucha, del que se echa mano cuando se han agotado todos los medios pacíficos.

La huelga por la huelga o como se ha dicho alguna vez, para hacer "gimnasia revolucionaria" es cosa de charlatanes o inconscientes, y viene a ser una imitación servil de la prédica reaccionaria en favor de la guerra por la guerra, o si se quiere, por el desarrollo de las cualidades heroicas de la especie, y semejantes paparruchas.

Otro hecho, también incontrovertible, es que el sindicalismo se ha esforzado por imponer el reconocimiento de los sindicatos, ya sea de parte de los patrones como del Estado.

Para obtenerlo se ha recurrido a al huelga en diversos países. En efecto, la lucha por el reconocimiento del sindicato no es sino el aspecto activo de la lucha por la libertad sindical.

¿Qué sentido tiene, prácticamente, la libertad sindical si los patrones y los gobiernos no "reconocen" la organización y rehusan tratar con ella?

Pero el fascismo, que ha abolido la libertad de organización, y arrasado con la vida activa de los sindicatos, cada vez que se habla del reconocimiento de éstos, adopta la actitud del especialista en la materia, como si dijera: "Esta es mi invención", "yo lo he creado".

Es algo que suscita la risa. He aquí, fielmente extractadas del "Peuple", de Bruselas, las conclusiones de la conferencia a que aludimos al principio.

RECONOCIMIENTO DE LOS SINDICATOS

1o. — "La comisión sindical (Trade Unions Congress) es reconocida como la única entidad para tratar la reorganización industrial del país. Por lo que respecta a las industrias individuales, los sindicatos afiliados a la comisión sindical, o reconocidos por ella, serán reconocidos por todos los patrones. La adhesión de los obreros a sus sindicatos será favorecida por los empresarios, y hay interés en que éstos estén organizados en sus federaciones."

PENALIDADES

2o. — "Ningún obrero podrá ser despedido o en otra forma castigado por su adhesión o sus actividades y funciones en un sinidcato; ningún tratamiento que pueda considerarse desfavorable será adoptado con los obreros que hayan participado en las grandes huelgas de 1926. Casos de esta clase serán examinados por una comisión mixta".

CONSEJO NACIONAL INDUSTRIAL

3o. — "Será establecido un Consejo nacional industrial integrado por los representantes de la comisión sindical de un lado, y del otro, de las dos federaciones patronales, con el objeto de favorecer continuamente el mejoramiento de la reorganización industrial y las relaciones industriales.

Dicho Consejo se reunirá cada tres meses para estudiar la situación industrial del país en conjunto, instituirá una comisión permanente mixta en vista de la constitución de comités de conciliación y organizará permanentemente el estudio de los problemas industriales."

CONFLICTOS INDUSTRIALES

4o. — "Los comités de conciliación examinarán todos los conflictos que les sean sometidos por las dos partes. Deberán evitarse las suspensiones del trabajo en la espera de la presentación.".

RACIONALIZACION

5o. — "Deberán fomentarse las tendencias hacia la organización racional de la industria, en cuanto sean susceptibles de mejorar la producción y distribución y elevar el nivel de vida de las clases populares.

Es de interés asegurar por medio de garantías efectivas, los intereses obreros para que no sufran perjuicios".

Es preciso agregar que estas proposiciones de "paz industrial" deberán ser discutidas y aprobadas antes de ser puestas en práctica, por el congreso sindical por un lado, y por el otro por las dos principales organizaciones patronales.

El fascismo, que vive de declamaciones y gestos teatrales, afirma que ha dado "el ejemplo" de "la colaboración que se sustituye a la lucha de clases".

Puras frases, polvos en los ojos. El movimiento inglés que señalamos, es precisamente, la antítesis, la refutación del sistema fascista, como, por otra parte, es fácil advertirlo por la simple lectura de las conclusiones arriba expuestas.

Aquí el proyecto de "paz industrial" está bosquejado como un acuerdo entre gente libre, donde el Estado nada tiene que hacer, ni se vislumbra que pueda intervenir con su autoridad en favor del más fuerte económicamente, como sucede en Italia, donde todo está bajo el control tiránico de un partido, y donde el gobierno se halla listo para echar en la balanza el peso de la espada (para eso se ha creado el fascismo), en provecho de la burguesía.

## Unión Obreros Municipales

LOS CONCURRENTES A LA ASAMBLEA ULTIMA, EN SU LOCAL calle Moreno 3291, donde fué aprobado el informe de la C. administrativa.

## La Federación Socialista pampeana apoya la creación de la cámara federal de apelaciones en Santa Rosa

### *NOTA AL SENADO NACIONAL, PARA QUE SANCIONE EL PROYECTO RESPECTIVO*

La secretaría de la Federación Socialista de La Pampa, desempeñada por el ciudadano José D. Nale, por resolución de la junta ejecutiva, ha dirigido una extensa nota al senado de la nación expresando su adhesión al proyecto presentado por el senador Héctor de la Fuente, creando una cámara federal en Santa Rosa.

Dice, en primer término, que son los intereses valiosos de una vasta y poblada región los que ha tenido en vista nuestro partido para auspiciar la iniciativa, aparte tratarse de una vieja aspiración socialista puesta de relieve en el XIX congreso nacional ordinario de 1927 y en el II congreso de la Federación pampeana, celebrado en Mayo de 1928 en Santa Rosa, en los cuales se aprobó la creación de una cámara federal para todos los territorios que se extienden al sud del paralelo 40.

"El actual orden de cosas — agrega la nota — no puede ni debe proseguir, porque atenta contra dos virtudes capitales de la justicia: su baratura y rapidez. La cámara federal de La Plata la encarece y la dilata, sobre todo la dilata de tal suerte, que atenta, no ya contra las virtudes capitales de la justicia sino contra esta misma; la justicia que imparte la cámara federal de La Plata es injusta... porque tarda mucho en reparar el entuerto; porque hay quien prefiere el entuerto a la incertidumbre de que lo desfaga, quién sabe cuándo, una cámara situada a más de 600 Kilómetros.

Y las cosas se agravan si se tiene en cuenta que, por mandato de la ley 1532, todos los juicios donde sea parte el fisco, menores e incapaces, deben enviarse en revisión a la cámara, revisión perfectamente innocua, según lo revela la práctica y que dice bien poco en favor de la cultura jurídica de nuestros jueces y de nuestro foro; sin que haya, claro está, razón ni derecho para tanto menoscabo.

La cámara debe erigirse en Santa Rosa y no en Bahía Blanca, como se pretende por el proyecto debido al diputado González. Carece de títulos la ciudad atlántica para que en ella se ubique el nuevo tribunal de alzada y la situación geográfica no puede ser un argumento en nuestro país donde la jurisdicción de la cámara federal de Buenos Aires llega hasta San Juan y la de Córdoba hasta Jujuy. Y la razón geográfica por probar demasiado, no prueba nada, porque Bahía Blanca está a varias jornadas de Tierra del Fuego, por ejemplo."

Hace notar más adelante que todas las cámaras federales se levantan en ciudades capitales, con excepción de la de Rosario, que sólo ejerce jurisdicción dentro de la provincia santafecina, destacando que no habría razón para supeditar los territorios a la jurisdicción de una cámara emplazada en una ciudad como Bahía Blanca.

Después de otras consideraciones la nota termina:

"En última instancia la cámara federal a crearse será una forma de afianzar la justicia, la bella aspiración de que habla el preámbulo constitucional.

No es mucho, pues, lo que pide la Pampa hoy, a sesenta años de la conquista al desierto, desde cuya época se incorporó al concierto nacional.

La Federación Socialista Pampeana congrega 13 centros con 600 afiliados. Es una fuerza organizada, respetada y respetable. Sus hombres dirigen los destinos de las dos municipalidades más importantes. Su opinión sería necesaria en este caso. Pero para ello es imprescindible hacerla llegar al honorable senado porque no puede permanecer silenciosa ante un problema que afecta en forma tan vital la vida, el honor y la propiedad de los hombres de estas tierras".

### *EL ROBO DE LOS 500.00 PESOS*

### *La Byl estuvo en Santos de donde desapareció*

La policía informa que sigue de cerca la pista de la señorita Byl, autora del cajero Roura que robó los 500.00 $.

Según las mismas informaciones la Byl estuvo en Santos (Brasil), de donde desapareció hace pocos días.

Cree la policía que no tardará en ser detenida.

En cuanto a Roura, se ignora su paradero.

### *ACCIDENTE MORTAL A UN MENOR*

A las 10 horas de ayer, frente al número 246 de la calle Mendoza, en momentos en que el menor Julio Martínez de 9 años de edad, se hallaba entregado a diversos juegos junto con otros niños, debido a un violento resbalón fué a golpearse en la región frontal contra una de las ruedas de un carro manejado por Primo Busone.

A consecuencia del golpe, el niño sufrió una fuerte conmoción cerebral que le determinó la muerte instantáneamente después.

## EL AGUA Y LA ADUANA

Es seguro que a muchos chocará el título de este comentario, y se preguntarán asombrados qué relación puede haber entre el agua y la Aduana, pues no se trata de un artículo de importación y si lo fuera no sería concebible se gravara su entrada con algún derecho.

Y sin embargo la relación existe, y los derechos de aduana alcanzan también hasta el agua corriente...

En efecto, la compañía que explota el servicio de aguas corrientes en la ciudad de Rosario introdujo unas cincuenta toneladas de aluminium férrico para purificar el agua, y para sacarlos de la Aduana hubo de pagar a las autoridades nacionales los correspondientes derechos de importación, por cierto bastante altos.

Una vez pagados los derechos, la compañía solicitó la devolución del importe fundándose en la naturaleza y destino del artículo.

En la tarde de ayer el ministro de hacienda resolvió acceder a la devolución solicitada, haciendo notar que correspondía hacerlo así a pesar del criterio restrictivo con que deben acordarse franquicias no especificadas expresamente en la ley de aduana.

De acuerdo con la ley respectiva, están exonerados de derechos solamente las máquinas y caños maestros para agua corriente y cloacas a emplearse en obras públicas de salubridad y aguas corrientes.

De ahí que el ministerio haya resuelto con buen acuerdo acceder a la devolución de los derechos pagados, toda vez que el producto importado es un complemento indispensable para los servicios de aguas corrientes.

En este caso, pues la "protección consiste, como se ha visto, en liberar de derechos la importación del artículo destinado a purificar el agua."

Si hubiera existido alguna industria que explotara el ramo en el país, es seguro que hubiera pretendido que se la protegiera contra la necesidad pública de beber agua pura. Y en este caso exigiría, por lo menos, para "fomentar el progreso nacional", que se encareciera el suministro de agua en la parte necesaria para pagar los derechos de aduana, del purificante a fin de obtener una ganancia fácil y segura.

Felizmente no ocurre tal cosa con el agua, pero no escapan de las garras del fisco cosas tan necesarias como ella para la vida del pueblo.

---

a propósitos preconcebidos. Su figura de intelectual destacado, de luchador animoso y entusiasta, es un ejemplo que debemos recordarlo cumplida y merecidamente.

Ideológicamente Iberlucea perteneció al marxismo frente al revisionismo bersteiniano y a la izquierda socialista en los problemas que creara la catástrofe europea.

La revolución rusa, ese enorme sacudimiento del sufrido pueblo eslavo, afectó las fibras más sensibles de su espíritu, contagiándolo de la ideología que impregnaba tal acontecimiento.

Iberlucea, aunque no de la clase proletaria, fué un soldado leal e inteligente del movimiento obrero socialista.

En filosofía desdeñaba la dialéctica hegeliana y creía con Jaurés que la realidad debe ser la verdadera intérprete de la teoría filosófica, concepto concordante este, con Justo, que se mofaba de los filósofos alemanes.

No era un apasionado de la violencia, y de la unidad en el sentido y acción del movimiento socialista. Sabía bien que son distintas las circunstancias, diferentes el carácter y la psicología de los pueblos, por eso que no se apartaba de la realidad y propagaba su lucha de acuerdo a la realidad actual y social.

Conceptuaba que la labor esencial del socialismo era el proselitismo, conseguir adeptos para el grandioso ideal que sólo es factible como movimiento de masas.

El concepto socialista de Iberlucea, era científico y sentimental; de cerebro y corazón; de lucha y de esperanza.

Hombre de clara inteligencia, no podía rehuir las investigaciones, y así lo manifestó en sus estudios publicados.

La juventud debe recordar su vida y su obra, como el más alto de los ejemplos que pueda brindársele.

El doctor Enrique Mouchet cerró la serie de discursos, con una exposición justa y ordenada de los rasgos principales de la vida de Iberlucea.

Gran espíritu, luminosa inteligencia, hombre de gran carácter, puros todos sus ímpetus y sus energías, al servicio de la más noble de las causas, cual es la de la emancipación proletaria. Es por eso — agregó el orador — que Iberlucea ocupa un gran lugar en el corazón de sus compañeros de partido.

Era un época — continuó diciendo — en que la política llevaba al triunfo a los "vivos", que luchaban usando las desleales artimañas de la política criolla, y entonces, junto con el maestro Justo, se levantaba la figura de del del Valle Iberlucea.

Y es merecedor por eso del homenaje que la Confederación Juvenil Socialista le tributa esta noche en la Casa del Pueblo.

Como todos los grandes hombres, tuvo muchos y poderosos enemigos, y su defensa de los revolucionarios rusos hicieron que aquéllos le amargaran los últimos momentos de su vida.

Era de un temperamento generoso y bueno; no amaba la violencia, y preconizaba la transformación social en forma gradual e inteligente.

Pero cuando estalló la revolución rusa creyó de su deber apoyar aquel glorioso movimiento; comprendió que la situación histórica determinaba aquella tempestad de un pueblo que nacía a la emancipación. Y del Valle Iberlucea aceptó aquel derroche de violencia. Hay que saber escarbar en las entrañas de los pueblos para encontrar las fuentes del amor que los sustentan.

Del Valle Iberlucea creía en la acción fecunda de todos los días, y este concepto está arraigado en su obra parlamentaria.

En el senado se ocupó de todos los problemas que atañen a la clase trabajadora.

Su elección de senador fué impugnada por ese cuerpo. Se dijo que la obtención de la banca respondía a una confabulación de extranjeros que dieron el triunfo al Partido Socialista.

Y él contestó a la impugnación, con una sobria pieza de oratoria, y obtuvo la aprobación de su diploma.

Como profesor de derecho, fué tan brillante, como parlamentario y como orador callejero.

Su labor en el senado es formidable, y recordaremos algunos de sus proyectos principales: Jornada legal de trabajo; Reglamentación del trabajo a domicilio; Emancipación civil de la mujer; Prohibición del empleo del fósforo blanco en la fabricación de las cerillas; Represión del alcoholismo; Prohibición del uso de pinturas a base de plomo; Salario mínimo, y Contrato colectivo de trabajo.

Como historiador, cuenta una notable monografía sobre los diputados de Buenos Aires ante la corte de Cádiz.

El doctor Mouchet, leyó la parte final del discurso pronunciado por del Valle Iberlucea en ocasión de su desafuero, y finalizó con las siguientes palabras:

Compañeros: Ha sido tan grande el esfuerzo de del Valle Iberlucea para contribuir a la acción del Partido Socialista, que todos los hombres de bien, deben recordarlo.

Sigamos cada uno de nosotros con nuestro esfuerzo, la valerosa acción civil de todos los días, poniendo como Iberlucea, al servicio de la causa proletaria, nuestros mejores ímpetus, nuestra energía y nuestra vida.

La disertación del doctor Mouchet fué acogida con una ovación, y el público abandonó la Casa del Pueblo, entonando la Internacional, corcada con gran entusiasmo.

ADORNOS
PARA FIESTAS, CASAMIENTOS
SERVICIOS para BANQUETES
CASA DE FILPO
TRIUNVIRATO 764
SUCURSAL BELGRANO 1520
TOLDOS

Aleje el mal humor de su casa
PREPARE SUS COMIDAS CON EL ACEITE PURO DE OLIVA
PELICANO
De gusto suave y delicado y tendrá una buena digestión
IMPORTADORES:
Maglione & Mosto—Buenos Aires

CIGARRILLOS DE 20-30 Y 40 CTS.
PICCARDO & CALZA S.A.

# PARTIDO SOCIALISTA

## CAPITAL

### FEDERACION SOCIALISTA

UNION DE LA JUNTA EJECUTIVA

Hoy martes, a las 21 horas, se reunirá los miembros de la Junta Ejecutiva de la Federación, en el local de costumbre.

NUEVO CARTEL

La Federación ha confeccionado un cartel sobre la ordenanza del tráfico, que deberá ser fijado en el curso de esta semana. Los secretarios de los centros pueden pasar retirarlos de la secretaría de F. S.

### Asambleas y reuniones

**Sección 1a. (Nueva Pompeya Norte)** — Hoy 615. Asamblea extraordinaria mañana 29, a las 20.30. O. del D.: Elección de candidatos a concejales. En continuación se pasará a asamblea ordinaria. O. del D.: A. B. C., movimiento de afiliados, nota del Centro de la 12a., marcha campaña electoral, varios.

**Sección 4a.** — Del Crucero 1250: Asamblea hoy martes, a las 20.30, en segunda convocatoria. O. del D.: A. B. C., movimiento de afiliados, integración del comité (1 miembro), oradores para la campaña municipal.

Nuevamente se pasará a sesión extraordinaria para elegir candidatos a candidatos a concejales.

**Sección 7a.** — Río de Janeiro 730. Asamblea extraordinaria mañana 29, a las 21. O. del D.: Designación de candidatos a concejales.

En continuación asamblea ordinaria. O. del D.: A. B.: movimiento de socios, C., varios.

**Sección 7a. (Caballito Norte)** — Neuquén 1. Asamblea mañana 29, a las 20.30. O. del D.: A. B. C., movimiento de afiliados, varios.

A las 22 se pasará a asamblea extraordinaria, para elegir candidatos a candidatos a concejales.

Se encarece a los tenedores de listas pro Casa del Pueblo quieran entregarlas en esta asamblea.

**Sección 11a.** — Asamblea (continuación de anterior) mañana 29, a las 21.30. O. del D.: Medida disciplinaria adoptada por la C. A. contra un miembro de la sección.

A esta asamblea asistirá un miembro del Comité Ejecutivo.

**AGRUPACIONES GREMIALES SOCIALISTAS — Choferes y Afines.** Rivadavia 2150 (Casa del Pueblo). Asamblea hoy martes, a las 21. O. del D.: A. B. C., presentación de candidatos a candidatos a concejales, conferencia, asunto gremial.

### Cambio de local

**Subcomité y biblioteca "Giordano Bruno" (sección 1a. Nueva Pompeya Norte)** — Esta institución ha trasladado su secretaría al nuevo local situado en la calle **Thorne 1399**, donde deberá dirigirse toda correspondencia destinada a la misma en lo sucesivo.

### Confederación Juvenil Socialista

COMITE CENTRAL

Se reunirá mañana 29, a las 20.30 horas.

ASAMBLEAS Y REUNIONES

**J. S. Femenina "Fenia Chertkoff"** — Casa del Pueblo. Asamblea hoy martes, a las 21.

**J. S. "Juan B. Justo" (sección 13a.)** — Guayaquil 1426. Asamblea mañana 29, a las 20.30. O. del D.: A. B. C., movimiento de afiliados, integración de los equipos de fútbol para el próximo campeonato de la C. J. S., compañerismo de madres, integración de la C. A.

**J. S. de la sección 12a.** — Gascón 1539. Asamblea hoy martes, a las 20.30. O. del D.: A. B. C., movimiento de afiliados, asunto fútbol, socios morosos, varios.

**J. S. "Gregorio Gervasio"** — Baradero 225. Asamblea mañana miércoles, a las 21. O. del D.: A. B. C., mov. de afiliados, informe de la C. A., integración de la misma (1 miembro), varios.

**J. S. "Casa del Pueblo"** — Rivadavia 2150. Asamblea el jueves 30, a las 21. O. del D.: A. B. C., movimiento de afiliados, reintegración de la C. A. (dos miembros), designación de tres suplentes para la misma, informe de la comisión de deportes, reintegración de la misma (un miembro), disolución de la comisión de cultura y propaganda.

### Diversas

**Centro Socialista de la sección 12a.** — Se invita a los afiliados a concurrir hoy martes, a las 22 horas, al local del Centro, Belgrano 1428, a los efectos de salir a fijar los carteles anunciadores del homenaje a E. del Valle Iberlucea.

## BUENOS AIRES

### Asambleas y reuniones

**Comité electoral de Avellaneda** — Se reúne mañana miércoles, en O'Gorman 198, a las 20.30.

**Pilar** — Asamblea el jueves 30, a las 14. O. del D.: A. B. C., mov. de afiliados, designación del delegado al congreso provincial.

**Patricios (Nueva de Julio)** — Asamblea extraordinaria el jueves 30, a las 18 horas. O. del D.: Marcha de la agrupación. En representación del Comité Ejecutivo asistirá a esta asamblea el compañero Juan B. Sampellegrini.

### Cambio de local

**Centro Socialista de Wilde (Avellaneda)** — Este Centro ha instalado su secretaría en el local situado en la calle **Bolívar 6237.**

### Diversas

**Haedo** — El Centro Socialista local, en su última asamblea, nombró un comité electoral, el que se ha constituido y distribuido los cargos de la siguiente forma: secretario, Liberto Ferreyra; tesorero, José Morales; vocales: Augusto Henrich, Fidel Desalvo y Ricardo Ferreyra.

Se fijó como días de reunión los domingos, a las 2 horas.

Además, para dar comienzo a la campaña electoral, se resolvió realizar una conferencia callejera, en la que hablarán el compañero Juan Antonio Selari y un orador de la localidad.

## COOPERACION

**Cooperativa Mixta de La Carlota (Córdoba)** — Se han iniciado los trabajos preliminares para la formación de una cooperativa mixta, encuadrada en la ley de cooperativas número 11388.

Se cuenta ya con la adhesión de numerosos vecinos y agricultores, y se espera constituirla a fines de septiembre próximo.

Todas las personas de todo gremio y condición que deseen asociarse, pueden enviar su adhesión a los ciudadanos Armando Paúl y Amleto Magris.

## LAS MEJORAS DE LA CASA DEL PUEBLO

Nuestra querida Casa del Pueblo cuenta, desde hace algunos días, con dos mejoras de importancia: el buffet y la hermosa mampara del primer piso, que amplía la capacidad del salón de conferencias e impide que lleguen hasta él los ruidos de la calle, que tanto molestan cuando se realizan audiciones o conferencias.

La satisfacción que a afiliados y simpatizantes ha de producir tan grata noticia, ha de ser, sin duda, mucho mayor cuando sepan la forma cómo se han conseguido esas mejoras: ellas se deben al concurso desinteresado de algunos compañeros, obtenido por el infatigable Comité Juan A. Lacoi, que agrega así un título más a los muchos que tiene para la gratitud de los buenos socialistas.

Una de las contribuciones más importantes ha sido la del compañero Cresta, que donó la instalación completa de madera del buffet; los obreros de la casa Andón contribuyeron con el trabajo de la mampara; los compañeros Marcellini y Cresta se encargaron del trabajo de pintura; Canziani y Polo del de tapicería; Marodor de la instalación eléctrica; José Tognocchi donó el mármol de la cocina y procedió a instalarlo gratuitamente; Ghiotti Hnos. ejecutaron un costoso trabajo de herrería; Lotito y Barbieria contribuyeron con doscientos pesos para la adquisición de útiles destinados al buffet, y el doctor Repetto donó dos hermosas perchas de pie. Los trabajos de albañilería del buffet fueron gratuitos.

Contribuyeron también en forma eficientísima a la realización de todos estos trabajos los compañeros Bianchi y Groppo, así como el entusiasta Lamesa.

Resulta verdaderamente hermoso el hecho de que la amortización de la cuantiosa deuda que pesa sobre la Casa del Pueblo, así como las mejoras que en ella se van introduciendo, sean el fruto del esfuerzo colectivo.

Grande es el sacrificio económico que demanda una empresa semejante, y al afrontarla con tanta decisión, el Partido ofrece la prueba más elocuente de su inagotable vitalidad.

## ¡ESE CORREO!

### Deficiencias en la sucursal 43

El secretario general del Centro de la 16a., Saavedra, nos escribe denunciando las frecuentes irregularidades que suceden en la sucursal 43 de correos. Las circulares para asamblea — nos dice — llegan con cuatro, cinco y hasta siete días de retardo a socios que viven en la misma sección. Es indudable que se impone una investigación.


Sociedad Argentina Grandes Fábricas (Unidas)

"Sanz" y "La Proveedora de las 14 Provincias"

Marcas Registradas

Administración, Exposición y Ventas: VIAMONTE 1649 - U. T. (41) Plaza 2237

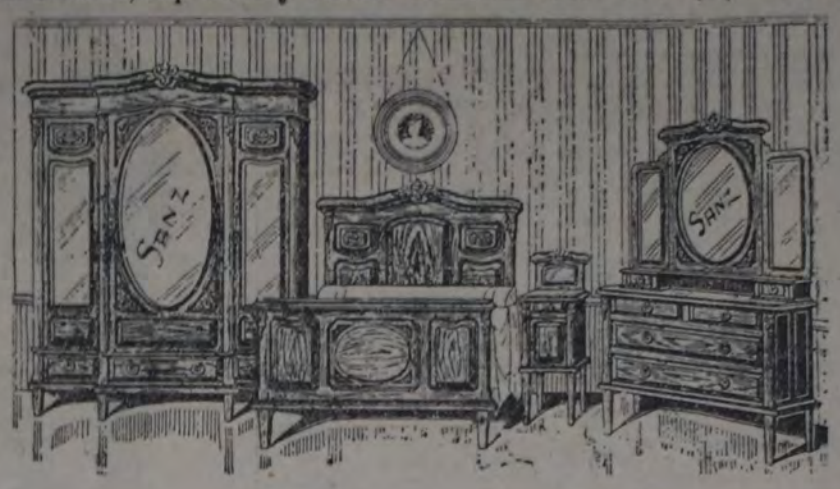


Espléndido dormitorio de Roble Norteamericano, macizo o cedro caoba, compuesto de: Ropero de 3 lunas, Toilet, Cómoda o Mesa con candelabros de bronce y pantallas de seda, Cama de 2 plazas con elástico reforzado, 2 mesas de luz con repisa y lunas, 2 sillas, Perchas, Toallero, Colcha (de Regalo), $ 285; en lustre roble o caoba, $ 225; otro Modelo Económico 7 piezas . $165

FLETES, EMBALAJES y CATALOGOS GRATIS


## NOTAS PARLAMENTARIAS

**Cobertizo para trenes oficiales**

El poder ejecutivo ha dirigido ayer un mensaje al congreso enviando copia de la documentación aprobada por decreto de fecha 4 de abril de 1924 relativa al proyecto de cobertizo para trenes oficiales a construirse en el dique IV, lado este del puerto de la capital, y cuyo presupuesto asciende a pesos 100.060.35.

**Modificación del artículo 157 del código de comercio.**

El diputado Míguez ha reproducido su proyecto por el que se modifica el artículo 157 del código de comercio en el sentido de acordar a los dependientes que sean despedidos por sus patrones una indemnización equivalente a tantos meses de sueldo como años tengan de servicios.

**Hoy debe reunirse el senado.**

El senado debe reunirse esta tarde en sesión ordinaria.

**Mensaje de salutación a la cámara de diputados del Brasil.**

De conformidad con lo resuelto en la sesión del 23, el presidente de la cámara de diputados, señor Ferreyra, dirigió ayer a su colega de la cámara brasileña un telegrama en el que formula votos porque los vínculos de amistad que ligan a ambos países se mantengan inalterables en el futuro.

## NECROLOGIA

Con motivo del fallecimiento de un hijo de nuestro compañero Clementino González, el Centro de La Banda (Santiago del Estero), al que es afiliado, le hace llegar sus condolencias por tan sensible pérdida.

# San Lorenzo solicitó la cancha de Boca Juniors para el partido con Rácing

### Los demás partidos del domingo próximo

Las autoridades del C. A. San Lorenzo de Almagro han solicitado la cancha de Boca Juniors para el partido con Racing.

La C. D. del Boca Juniors resolverá hoy el asunto, adelantándose que cederá la cancha.

Falta conocer ahora la actitud que adoptará la directiva de Sp. Buenos Aires, cuyo primer equipo es local.

He aquí los partidos del domingo:

SECCION A

River Plate v. Huracán; Sportivo Barracas v. Bánfield; Almagro v. Chacarita Juniors; Sportivo Buenos Aires v. Lanús; Tigre v. Argentinos Juniors; Argentino de Quilmes v. San Isidro; Independiente v. F. C. Oeste; Defensores de Belgrano v. Excursionistas; San Lorenzo de Almagro v. Rácing; Estudiantes de La Plata v. Quilmes; Argentino del Sud v. San Fernando; Liberal Argentino v. Boca Juniors; Talleres v. Estudiantil Porteño; Porteño v. Estudiantes; Atlanta v. El Porvenir; Argentino de Bánfield v. Sportivo Palermo.

SECCION B

Nacional v. San Martín; Palermo v. Honor y Patria; Alvear v. Boca Alumni; Progresista v. Sportivo Balcarce; San Telmo v. Unión; Universal v. Temperley; Sportivo Dock Sud v. All Boys; Nueva Chicago v. Colegiales; Sportivo Palermo v. Gutenberg.

# EL JUEVES SE JUGARA UN PARTIDO A BENEFICIO DE LA CASA DEL PUEBLO

*La justa deportiva estará a cargo de las JJ. SS. Pablo Iglesias y Sp. Villa Sarmiento, finalistas del torneo de competencia del año 1927*

*EN LA CANCHA DEL C. A. ATLANTA*

La Confederación Juvenil Socialista, por intermedio de su comisión de deportes, ha resuelto colaborar en la tarea que está empeñado el Comité Juan A. Luoni, tarea que consiste en allegar fondos para el pago de la deuda que pesa sobre la Casa del Pueblo.

Para tan loable propósito, ha dispuesto que el jueves próximo se juegue el partido final del torneo de competencia del año 1927, acto que tendrá lugar en la cancha del C. A. Atlanta, sita en Humbold y Triunvirato.

El partido estará a cargo de los equipos de las Juventudes Socialistas Pablo Iglesias y Sp. Villa Sarmiento, de destacada actuación en los campeonatos.

Se han fijado los siguientes precios de entradas: mayores: 50 centavos; menores, 20.

Esperamos ver las instalaciones de la cancha colmadas de socialistas. Un esfuerzo pecuniario más, y se habrá contribuido a la desaparición de la deuda de la Casa del Pueblo.

No dudamos que todos, como un solo hombre, los socialistas concurrirán. Contribuirán así en forma eficaz a la total cancelación de la deuda, y al mismo tiempo, estimularán a los compañeros que no escatiman esfuerzo para conseguir que sobre la Casa del Pueblo no siga pesando la deuda. El hogar común, emporio de ideas y de múltiples actividades nobles y sanas, debe ser librado de la deuda. Para ello es necesaria la contribución de todos.

Esperamos, pues, que los afiliados y simpatizantes socialistas no faltarán a la cita.

## El partido jugado entre ferroviarios

### Resultó un alto exponente de solidaridad obrera, digno de imitarse

Como oportunamente habíamos anunciado, se llevó a cabo el partido entre los clubs integrados por Ferroviarios organizados bajos los auspicios de la Unión Ferroviaria.

El partido preliminar jugado entre los componentes del cuadro Cultural y Atlético Talleres de Liniers v. Confraternidad Ferroviaria, resultó un exponente de fuerzas parejas cuyo resultado fué: Cultural y Atlético Talleres de Liniers 2, Confraternidad Ferroviaria 1.

Acto seguido aparecieron en el field los cuadros representativos del Cultural y Atlético Talleres de Liniers y Mataderos F. C. O. y C. G., quienes frente a la tribuna dieron los hurras reglamentarios en favor de los locales, de la Unión Ferroviaria y del Club Atlético Nueva Chicago. Acto seguido Benigno Martínez, que era el encargado de dirigir la brega, secundado por M. R. González, del cuadro, y un linesman de Talleres de Liniers, quienes tuvieron una actuación buena, llamaron a los capitantes para sortear la valla. Invitándose al ciudadano Ossimani a dar el puntapié inicial por ser él el donante de la pelota, con la cual se desarrolló el partido. Quedando sumamente impresionado por el progreso a que está llamada la clase trabajadora en llevar a la práctica, lo cual con tesón y buena voluntad se puede materializar en un futuro no lejano. Se pusieron en evidencia durante los primeros 45 minutos las fuerzas parejas de los contendores, cuyo variante no favoreció a ninguno de los dos, siendo por lo tanto el resultado final de cero a cero.

Hay que destacar, que después de los primeros 20 minutos de juego se paralizó el partido durante 3 minutos en homenaje al ex jugador y ex miembro de la C. A. del club atlético Nueva Chicago Oreste Santuchi, recientemente fallecido.

Las CC. EE. de la entidad obrera ferroviaria mencionada deja por medio de estas líneas su más profundo agradecimiento a la C. A. del club atlético Nueva Chicago por la concesión del field para la realización del partido.

Después de todo lo ocurrido se realizó la conferencia sobre "Organización obrera" dada por el ciudadano F. Macaggi y contestados oportunamente por el ciudadano S. González a los pasajes del discurso del anterior. En resumen, fué un acto digno de imitarse y de repetirse con frecuencia.

## Prosiguió disputándose el campeonato interno y reducido del club social y deportivo Rívoli

Sumamente interesante resultó la tercera fecha del campeonato interno y reducido del Club Social y Deportivo Rívoli. Los equipos de Los Guasos y Los Tigres triunfaron holgadamente y por abultado score en los partidos que le correspondieron disputar.

Con dichos resultados, la posición de los equipos es la siguiente:

| | J. | G. | E. | P. | Ps. |
|---|---|---|---|---|---|
| Los Guasos | 3 | 3 | 0 | 0 | 6 |
| Los Tigres | 3 | 2 | 0 | 1 | 4 |
| Ay Ay Ay | 2 | 0 | 0 | 2 | 0 |
| Estados Unidos | 2 | 0 | 0 | 2 | 0 |

## Torneo de ajedrez

### CLUB JAQUE-MATE

En sus salones, calle Independencia 1815, el Club de ajedrez "Jaque-Mate" efectuará mañana miércoles, por la noche, una reunión para disputar varias partidas simultáneas entre sus asociados y el consocio aficionado de primera categoría Luis Puharré, a 20 tableros.

Los prestigios de dicho aficionado y la especiable posición lograda por la institución ajedrecista "Jaque-Mate" hacen prever interesante éxito a la reunión noticiada, a la cual podrán asistir quienes lo deseen.

## Los porcentajes

En los partidos de fútbol jugados el domingo se ha recaudado:

| | |
|---|---|
| Rácing v. Est. de La Plata | $ 11.352.— |
| River Plate v. Sportivo Barracas | „ 4.814.50 |
| Boca Juniors v. Talleres | „ 4.208.— |
| G. y E. de La Plata v. Independiente | „ 2.735.— |
| Excursionistas v. San Lorenzo | „ 1.463.80 |
| Argentinos Juniors v. Quilmes | „ 1.022.90 |
| Platense v. Sp. Buenos Aires | „ 889.70 |
| Quilmes v. Argentino del Sud | „ 871.70 |
| El Porvenir v. Arg. de Bánfield | „ 578.— |
| Temperley v. Sportivo Dock Sud | „ 476.50 |
| San Fernando v. Ll. Argentino | „ 353.70 |
| Lanús v. Tigre | „ 340.10 |
| S. Isidro v. Barracas Central | „ 246.90 |
| Bánfield v. Almagro | „ 202.50 |
| Est. Porteño v. Porteño | „ 196.— |
| Estudiantes v. Atlanta | „ 175.10 |
| Boca Alumni v. Progresista | „ 10.10 |

## Carrera organizada por el C. A. River Plate

Organizado por el C. A. River Plate se efectuará el domingo 2 de septiembre una carrera de 3 kilómetros para perdedores con licencia de la Federación.

Las inscripciones se reciben hasta el 29 del corriente en la secretaría Almirante Brown 1078, o en el stadium.

La carrera se efectuará en el intervalo del partido con Huracán.

## CAMPEONATO DE LA A. AMATEURS ARGENTINA DE FUTBOL

**Tabla de posiciones de los equipos de 1a. división a la 13a. fecha en la sección A y a la 14a. en la B**

| SECCION A— | J. | G. | E. | P. | Ps. |
|---|---|---|---|---|---|
| Quilmes | 12 | 9 | 2 | 1 | 20 |
| Argentino Juniors | 13 | 7 | 4 | 2 | 18 |
| River Plate | 11 | 7 | 3 | 1 | 17 |
| Estudiantes de La Plata | 12 | 8 | 1 | 3 | 17 |
| Rácing | 10 | 7 | 2 | 1 | 16 |
| Chacarita Juniors | 12 | 7 | 2 | 3 | 16 |
| Bánfield | 13 | 5 | 6 | 2 | 16 |
| Huracán | 9 | 7 | 1 | 1 | 15 |
| Independiente | 12 | 6 | 3 | 3 | 15 |
| Lanús | 11 | 6 | 1 | 3 | 14 |
| Sportivo Barracas | 12 | 5 | 4 | 4 | 13 |
| Sportivo Buenos Aires | 13 | 4 | 5 | 4 | 13 |
| El Porvenir | 11 | 3 | 6 | 2 | 12 |
| San Isidro | 11 | 5 | 2 | 4 | 12 |
| Excursionistas | 13 | 3 | 6 | 4 | 12 |
| San Fernando | 11 | 4 | 3 | 4 | 11 |
| Talleres | 11 | 4 | 3 | 4 | 11 |
| Tigre | 11 | 4 | 3 | 4 | 11 |
| Argentino del Quilmes | 12 | 4 | 3 | 5 | 11 |
| Platense | 12 | 4 | 3 | 5 | 11 |
| Argentino de Bánfield | 13 | 3 | 5 | 5 | 11 |
| Estudiantes | 12 | 3 | 1 | 7 | 11 |
| Ferrocarril Oeste | 9 | 5 | 0 | 3 | 10 |
| San Lorenzo | 9 | 4 | 2 | 3 | 10 |
| G. y E. de La Plata | 11 | 4 | 2 | 5 | 10 |
| Almagro | 12 | 2 | 2 | 8 | 6 |
| Defensores de Belgrano | 12 | 2 | 0 | 8 | 6 |
| Villa Bánfield | 12 | 2 | 4 | 6 | 8 |
| Barracas Central | 13 | 1 | 6 | 6 | 8 |
| Boca Juniors | 9 | 3 | 1 | 5 | 7 |
| Sportivo Palermo | 9 | 2 | 3 | 4 | 7 |
| Argentino del Sud | 12 | 3 | 1 | 8 | 7 |
| Atlanta | 12 | 2 | 3 | 7 | 7 |
| Estudiantil Porteño | 12 | 1 | 5 | 6 | 7 |
| Liberal Argentino | 11 | 2 | 0 | 9 | 4 |
| Porteño | 11 | 0 | 2 | 9 | 2 |

| SECCION B— | J. | G. | E. | P. | Ps. |
|---|---|---|---|---|---|
| Sportivo Dock Sud | 13 | 10 | 1 | 2 | 21 |
| Honor y Patria | 14 | 9 | 1 | 4 | 19 |
| All Boys | 13 | 7 | 4 | 1 | 18 |
| Temperley | 13 | 7 | 4 | 2 | 18 |
| Colegiales | 12 | 7 | 3 | 2 | 17 |
| Nueva Chicago | 13 | 4 | 6 | 3 | 14 |
| Sportivo Balcarce | 11 | 6 | 1 | 4 | 13 |
| Sportsman | 14 | 4 | 5 | 5 | 13 |
| San Martín | 11 | 5 | 2 | 7 | 12 |
| Universal | 12 | 3 | 6 | 4 | 12 |
| San Telmo | 13 | 5 | 1 | 8 | 11 |
| Unión | 12 | 3 | 5 | 5 | 11 |
| El Porvenir | 14 | 4 | 3 | 7 | 11 |
| Boca Alumni | 11 | 4 | 2 | 5 | 10 |
| Gutenberg | 12 | 4 | 2 | 6 | 10 |
| Progresista | 13 | 4 | 2 | 7 | 10 |
| Palermo | 12 | 2 | 2 | 8 | 6 |
| Nacional | 10 | 2 | 1 | 7 | 5 |
| Alvear | 12 | 1 | 3 | 8 | 5 |


Fumadores

Todos Vdes. saben que el humo del cigarrillo irrita las mucosas delicadas de las vías respiratorias, pudiendo originar una laringitis (quedando afónico el enfermo) o una bronquitis o más amenudo una tos, que se vuelve crónica y es típica de todos los fumadores.

Para evitar cualquiera de estos males recurra a las

Pastillas Iodeina

MONTAGU

que, por su composición (iodo y codeina) actúan como sedante y calmante al mismo tiempo, anulando los efectos perniciosos del tabaco. Con las Pastillas de Iodeina Montagú no hay necesidad de "arreglar" la garganta, para suprimir el cosquilleo que incita a toser.

No destruya el placer que produce el fumar con un acceso de tos; evítelo con las Pastillas de Iodeina Montagú.

Farmacia Franco-Inglesa

LA MAYOR DEL MUNDO

Sarmiento y Florida Buenos Aires



COMEDOR

De la Casa del Pueblo

RIVADAVIA 2150 U. T. 47 Cuyo 7304

Abierto todos los días desde las 9 hasta las 24 horas

Los lectores de LA VANGUARDIA afiliados y simpatizantes al Partido hallarán en él un servicio esmerado a precios módicos

HOY:

ALMUERZO — Fiambre surtido con ensalada de papas, sopa Cultivadora, puchero a la española, fruta o dulce y café $ 1.—

CENA — Sopa de spaghetti, sesos a la marinera, costilla a la Villarroi con chauchas, fruta o postre y café „ 1.—

TODA PERSONA que quisiera comer platos que no sean los indicados arriba, podrá escogerlos consulta la lista de fiambres, sopas, pescados, legumbres, minutas, postres y quesos que el COMEDOR tiene a disposición de los concurrentes.

NOTA — Todos los compañeros que comen en el centro, pueden concurrir a nuestro COMEDOR, en la seguridad de ser atendidos bien y rápidamente. Nuestra organización, cada día más perfecta, está ya en condiciones de evitar pérdidas de tiempo.

(El personal del COMEDOR se sentirá ofendido si se le ofrece propina)

# TEATROS :: CONCIERTOS :: CINEMATOGRAFIA

## LA TEMPORADA PRIMAVERAL DEL COLON

### QUINTO ESPECTACULO COREOGRAFICO

Esta noche, en función de abono, la compañía coreográfica que con su nombre prestigia Ana Pavlova, ofrecerá su quinto espectáculo para el cual se ha compuesto el siguiente programa:

El baile en un acto "Amarilla", música de Glazounoff y de Drigo, con coreografía de Iván Clustin, y decorados y trajes de Georges Barbier; el poema coreográfico de Ana Pavlova, "Hojas de otoño", con música de Chopin y decorado de C. Korovin, que será interpretado también por Ana Pavlova, Pierre Vladimiroff y los principales elementos de la compañía. Cierran este programa los siguientes "divertissements": Rapsodia, música de Liszt; Serenata, de Drigo; The Bogwman (El cuco), de Prokofieff; Danza egipcia, de Arenski; Pastoral, de Strauss; Danza de Anitra, de Grieg; y Al baile, de Tschaikowsky. La orquesta estará a cargo del maestro Efrem Kurtz.

## BENEFICIOS EN EL CERVANTES

### ANOCHE SE REALIZO EL DE MAUD LOTY

La temporada de la compañía francesa de Maud Loty toca, afortunadamente, a su término. Y decimos afortunadamente, porque pocas veces nos ha sido dable ver un repertorio más subalterno.

A "Le femme du jour", una obra de Armont y Marcaand, cuyo argumento innoble está agravado por una absoluta falta de ingenio, siguió anoche el estreno de "Maud et son banquier", pieza que Dieudonné y Dercourt escribieron, como el título indica, para el personal lucimiento de Maud Loty, actriz que, con dicha producción celebraba su función de honor y beneficio.

Poco o nada hay que decir de esa obra, confeccionada a la medida de la pomadrera actriz, que alguien ha comparado a nuestra Olinda Pozán.

Es una de las tantas obras de ese frívolo e inaguantable teatro de boulevard, cuyos asuntos parecen estar circunscriptos al adulterio o a la prostitución más o menos elegante.

Moud Loty, que indudablemente posee condiciones de buena comedianta — lo que hace más sensible su absoluta carencia de gusto artístico — encarnó con desenvoltura el papel de la protagonista.

Fué discretamente secundada por Magdalena Geoffroy, Regina Henry, Luciano Callamaud, Andrés Dubosc, Carlos Lavialle y Roberto Valtier.

Esta noche, con la misma obra, se verificará una función a beneficio del actor Andrés Dubosc.

Mañana le tocará el turno a Paul Bernard.

La temporada finalizará el viernes.

## EN HONOR DE LEON ZARATE

### SE REALIZARA UNA VELADA EN EL LICEO

León Zárate, actor cómico de innegable eficacia pero de recursos un tanto gruesos y monocordes, celebrará esta noche en el teatro Liceo su función de honor y beneficio.

El cartel formulado con semejante motivo será integrado por "Doña Perfecta Franqueza", la pieza de Mertens y De las Llanderas; por el estreno de una obra de Juan Villalba y Hermido Braga, titulada "El clásico del amor", y por la pochade de Bertonasco y Martignone, "Mi mujer es una momia", que, precisamente esta noche, alcanza su 50a. representación consecutiva en el cartel del Liceo.

Finalizará el espectáculo con algunos tangos cantados por Tita Merello, y la representación del segundo acto del sainete de Alberto Vacarezza "El teniente Peñaloza", por la compañía que encabeza el actor Marcelo Ruggero.

## REPOSICION EN EL MAYO

### HOY SE OFRECERA "LA CASITA BLANCA"

En la sección intermedia de la velada que hoy ofrecerá en el Mayo la compañía española de zarzuelas que dirige Arsenio Perdiguero, se reprisará una vieja y agradable obra del género, "La casita blanca", del maestro Serrano.

Para el jueves se anuncia también la reprise de "Las bravías".

PALACIO ARABE
60 - SUIPACHA - 60
BAÑOS
Baños higiénicos y medicinales, turco-romanos, Finlandia, Masajes, servicio de pedicuros.
ELECTRICIDAD MEDICA
RAYOS X
DEPARTAMENTO ESPECIAL PARA SEÑORAS

AVISO

*A los agentes y cobradores de "La Vanguardia"*

Se les encarece envíen a vuelta de correo, su liquidación de cobranzas correspondiente al mes de la fecha.

Los giros y cheques a la orden SOCIEDAD ANONIMA EDITORA "LA VANGUARDIA".

LA ADMINISTRACION.

v. 30|8|28.

I. GRINBERG e HIJO
CORRIENTES 1828
Importadores de materiales eléctricos, artefactos y radiotelefonía
Pidanos precios por mayor y menor, son los más baratos de plaza

## "LA SIGNORA ROSA", DE SABATINO LOPEZ

### ESTRENOSE ANOCHE, EN EL ODEON

El ponderable dramaturgo Sabatino López escribió su comedia "La signora Rosa" — obra estrenada anoche en el Odeón, por la compañía de Darío Niccodemi — para que con ella reapareciera en la escena la celebrada actriz Tina di Lorenzo.

La enfermedad que aún tiene postrada a la famosa comedianta impidió su anunciada reaparición que ya tal vez no se efectúe nunca, pues, desgraciadamente, su dolencia no lo permitirá.

Sabatino López ha hecho una comedia a la antigua, a la buena usanza, sólida, lógica, humana.

Su argumento es simple, pero tiene un sabor de realidad que lo valoriza.

Rosa (la señora Rosa) y sus hijos Argentina y Manfredo han perdido la holgada situación de que gozaron en otro tiempo. El alejamiento del marido de Rosa es una de las causas primordiales del cambio. Ahora la signora Rosa mantiene una decorosa vida, con los modestos ingresos que le proporcionan los pensionistas que atiende, ingresos que aumenta en algo parte del sueldo de su hijo Manfredo, empleado en la pequeña casa de banca de Felici, llamado Zazzera.

Este Zazzera, que como la familia de la signora Rosa, estuvo en nuestro país, donde labró su fortuna, mantiene oculto su antiguo amor por Rosa.

Manfredo, enamorado a su vez de una actriz, comete un mal día una defraudación. Todos le aconsejan la huida, incluso su madre, a cuya casa llega Zazzera en tono de exaltada acusación.

Pero al día siguiente, la situación cambia. La madre que tiene la certeza de que su hijo ya se encuentra en salvo, llega a la casa de Zazzera, no en tren de rendida amante, sino de honradísima madre que, habiendo reunido un puñado de liras, pretende amenguar la falta del hijo.

Zazzera insiste en su demanda, pero ella le recuerda que ya no son unos muchachos, que ambos están próximos a la vejez y que, sobre todo, ella sigue siendo fiel, por voluntad propia, al juramento de fidelidad que hiciera al marido ausente.

En medio de la discusión llega inesperadamente Manfredo.

Ha recapacitado y su fondo de innata honradez comprende que su falta no puede ni debe pesar sobre el bienestar de su madre y hermana.

Frente a frente al defraudado Zazzera, no pretende justificarse, no busca atenuantes. Cometió un error, viene a pagarlo. Sólo que a una pregunta de Zazzera explica la causa de su momentánea ofuscación: amaba. Amaba con verdadero amor, con un espíritu de sacrificio y entrega absoluta, y ningún obstáculo le impidió cometer su acción. Si retorna es porque ha comprendido que su amante de un momento era una de tantas, una mercancía del amor.

Y Zazzera, que a pesar de sus brusquedades de hombre tosco y de sus desplantes de nuevo rico, comprende los terribles problemas sentimentales que un puñado de liras ha planteado a Rosa y a su hijo; renuncia a la venganza estéril, renuncia a labrar la infelicidad de dos personas, y conteniendo sus impulsos, les franquea las puertas de la casa de donde una pudo salir vejada en su dignidad humana y otro para ir a parar a la cárcel.

Sabatino López, ya lo hemos dicho, ha desarrollado este asunto de acuerdo a la lógica del buen teatro verista.

Las escenas y las situaciones culminantes están eslabonadas con extraordinaria naturalidad y en ellas actúan, no muñecos de trapo, sino personas de carne y hueso, movidos por intereses y móviles antagónicos.

Los personajes han sido profundizados en sus limpios y definidos caracteres.

La signora Rosa es la honesta y digna mujer de vida abnegada y recta. No tendrá conceptos muy amplios, pero sí claros.

Zazzera es un pintoresco tipo del nuevo rico, presuntuoso, ineducado, botarate, pero de nobles sentimientos y cierta agudeza sanchopanceaca.

Manfredo tiene, como carácter, menos fuerza, pero no menos realidad. Es un adólico con un burgués sentido de la responsabilidad.

Los restantes son otros tantos personajes episódicos, de perfiles pintorescos agudamente observados.

El diálogo, eminentemente "teatral", contiene no pocos aciertos de expresión, por lo general trasuntado en socarronas observaciones.

La interpretación tuvo sus mejores puntos en Vera Vergani, que representó acertadamente aún cuando se "trucó" en forma destacada; en Ruggero Lupi que compuso su personaje con gran riqueza de detalles; y en Luis Cimara que actuó en forma sobria y contenida.

## GERMANA DERMOZ

### HOY DEBUTARA EN EL URQUIZA

De paso para Montevideo estuvo ayer entre nosotros la compañía francesa de comedias que dirige la primer actriz Germana Dermoz, después de haber realizado en Rosario, en el Odeón, espectáculos durante los días viernes, sábado y domingo, consiguiendo éxito artístico y económico.

La compañía Dermoz siguió viaje en el vapor de la carrera a la capital uruguaya y hoy debe presentarse en el Urquiza para dar una serie de espectáculos que comprenden hasta la primera decena de septiembre. En Montevideo hay vivo interés por la temporada, al extremo de que el abono abierto para la misma se ha cubierto rápidamente.

## LA LIRICA DEL MARCONI

### HOY SE CANTARA "LA FORZA DEL DESTINO"

Debutó anoche en el teatro Marconi, interpretando "Il barbero di Sevigila", el tenor Fiorini, buen elemento que se incorpora al elenco que actúa con éxito en la popular sala de la calle Rivadavia.

Esta noche se cantará por primera vez en la temporada la ópera de Verdi "La forza del destino", anunciándose para mañana la ópera del maestro Donizetti, "Lucia di Lamermoor", interviniendo como protagonista Elena Venturino.

## CONCIERTOS

### ASOCIACION DEL PROFESORADO ORQUESTAL

El jueves, a las 10 horas, la orquesta filarmónica de la Asociación del Profesorado Orquestal, dará en el Politeama, bajo la dirección del maestro Clemens Krauss, su décimo concierto poularísimo.

El programa comprende tres páginas de Beethoven: la obertura de "Egmant", la primera y la tercera sinfonía.

### ARTURO RUBINSTEIN

Esta tarde, a las 17.30, el pianista Arturo Rubinstein dará en el Cervantes uno de sus últimos recitales.

He aquí el programa:

Toccata, Bach; Capriccio, Vals, op. 39, Rapsodia, op. 119, Brahms; Sonata (dedicada a Schumann), Liszt; Andaluza, Falla; Almería, El Puerto, Lavapies (a pedido), Albeniz.

## LEON ZARATE

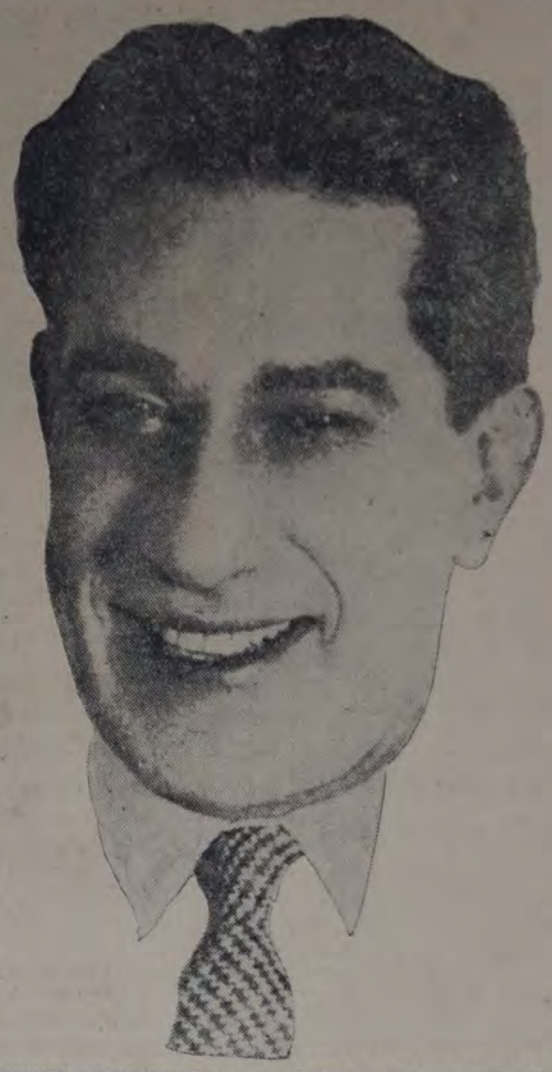

EL PRIMER ACTOR COMICO DE LA COMPAÑIA DEL LICEO QUE HOY celebrará su función de beneficio

# ESPECTACULOS

### TEATROS

**COLON** — Temporada de primavera. — Hoy, a las 18.30, a las 21 y a las 23.15: Divertissements. Platea, $ 10.

**ODEON** — Compañía Darío Niccodemi. — Hoy, a las 21.15: La signora Rosa. Platea, $ 3.
—A las 17.30: Quinta audición poética. Platea, $ 3.

**NACIONAL** — Compañía Carcavallo. —

**MARCONI** — Compañía lírica italiana. — Hoy, a las 21.30: La forza del destino. Platea, $ 3.

**CERVANTES** — Compañía parisiense. — Hoy, a las 21.30: Maud et son banquier. Platea, $ 7.

**APOLO** — Compañía de grandes revistas. Hoy, a las 21: Amarilla, Hojas de otoño, ¿Sabe que llegó Ramona? A las 22.15: Así me gustan más... Platea, $ 1.50 sección.

**POLITEAMA** — Compañía de operetas.— Hoy, a las 21: Citta rosa. Platea, $ 3.

**MAIPO**—Compañía de grandes revistas.— Hoy, a las 18.15, a las 21.15 y a las 23.30: Caras sonrientes. A las 22.15: Lo que más gustó. Platea, $ 1.50 por sección.

**SMART** — Compañía Marcelo Ruggero.— Hoy, a las 18.15, a las 21 y a las 23.15: Nos cayó de arriba un cura. A las 22.15: El teniente Peñaloza. Platea, $ 1 sección.

**PUEYRREDON** — Compañía argentina.— Hoy, a las 17.30: La muerte de un vivo. A las 18.30: Un tipo que gusta a las mujeres. A las 21.15: La vasca Soledad. Una nueva y gloriosa nación. Acto de variedades. Platea, $ 0.50 y 2.

**BUENOS AIRES** — Compañía Muiño. — Hoy, a las 18.15 y a las 23: El buey suelto. A las 21: ¡Tábanos! A las 22: El sobretodo de Céspedes. Platea, $ 1 por sección.

**MAYO** — Compañía de zarzuela española. Hoy, a las 18.15: Pepe Gallardo. A las 21.15: La revoltosa. A las 22.15: La casita blanca. A las 23.15: Lysistrata. Platea, $ 1 por sección.

**SAN MARTIN** — Compañía española. — Hoy, a las 18.15: Gigantes y cabezudos. A las 21.15: La moza de campanillas. Platea, $ 1 y 2.

**AVENIDA** — Compañía de alta comedia. Hoy, a las 17.30: Triunfó el amor. A las 21.30: Cristalina. Platea, $ 3.

**NUEVO** — Compañía Roberto Casaux. — Hoy, a las 18.15 y a las 22.15: Martorell, Magariños y Cía. A las 21 y a las 23.15: Gaitano Cantalamessa. Platea, $ 1.20 sec.

**SARMIENTO** — Compañía de revistas. — Hoy, a las 18.30, a las 21 y a las 23.15: La hora de la sátira. A las 22.15: Mesa revuelta. Platea, $ 2 por sección.

**ATENEO** — Compañía de revistas. — Hoy, a las 18.30, a las 21 y a las 23.15: El mundo en broma. A las 22.15: Las alegres locuras del día. Platea, $ 1 sección.

**ARGENTINO** — Compañía Parravicini — Hoy, a las 21.30: En Villa Boneta ha aparado un cohete. Platea, $ 2.50.

**LICEO** — Compañía Pierina Dealessi. — Hoy, a las 18.15: Doña Perfecta Franqueza. A las 21, a beneficio de León Zárate: Doña Perfecta Franqueza, El clásico del amor (estreno), Mi mujer es una momia. Platea, $ 1 y 2.

**COMICO** — Compañía nacional Arata. — Hoy, a las 18.30, a las 21 y a las 23.15: Los muchachos de antes tomaban avanti. A las 22.15: Gomina y jazz band. Platea, $ 1 por sección.

**ONRUBIA** — Compañía Sarrador-Mari.— Hoy, a las 17.45: Mal año de lobos. A las 21.30: La pájara. Platea, $ [illegible]

### TEATROS

**IDEAL** — Compañía Angelina Pagano. — Hoy, a las 18: El gigante rojo, por la compañía infantil. A las 22: Cuando son fieles las mujeres... Platea, $ 1.50 y 2.50.

**COMEDIA** — Rivera-De Rosas-Franco.—

**BEEDO** — Compañía Actores Unidos. — Hoy, a las 18.15: No se'a d'ir orejano... A las 21: El cabo Rivero. A las 22: El laboratorio de las alucinaciones. A las 23: Almas caídas.

**OPERA** — Compañía Catalina Bárcena. —

### VARIEDADES

**CASINO** — Maipú 336. Variedades. — Gran éxito de todas las nuevas atracciones y números por toda la compañía.

**PARQUE JAPONES** — Leandro N. Alem y Callao. Grandes atracciones. Entrada, $ 1 y niños 0.50.

**EMPIRE THEATRE** — Corrientes y Maipú. Todos los días tarde y noche, variado programa cinematográfico.

**SKATING FLORIDA** — Florida 156. Todos los días, secciones de mañana, tarde y noche.

### CINEMATOGRAFOS

**CINE GLORIA** — Avenida de Mayo 1331. Continuado desde las 14 a las 13.30 todos los días y domingo de tarde.

**CINE ETOILE** — Corrientes 2159. Funciones diarias tarde y noche.

**CINE ELECTRIC PALACE** — Lavalle 836. Tres grandes orquestas. Funciones tarde y noche todos los días.

**PARAMOUNT** — Lavalle 242. Funciones tarde y noche.

**CINE CABILDO** — Cabildo 2347. Cine de las familias. Orquestas jazz band y típica.

**CINE FENIX** — Rivadavia 7302. Funciones todos los días, tarde y noche.

**CRISTAL PALACE** — Corrientes 1559. — Funciones tarde y noche.

**RENACIMIENTO** — Lavalle 925. — Funciones tarde y noche.

**HINDU** — Lavalle 311. — Funciones tarde y noche.

**STANDARD** — Corrientes 2067. — Funciones tarde y noche.

**CINE LOS ANDES** — Boedo 777. — U. T. 4233, Mitre. Orquesta típica Canattaro, rondalla Catalán y clásica Frederic. — Hoy: la letra escarlata. Salva... viudas, esposas de los otros. Segunda juventud.

**CINE BRISTOL PALACE** — Independencia 2618. Funciones familiares diarias.

**SELECT BUEN ORDEN** — Bernardo de Irigoyen 1521. Funciones tarde y noche.

**CINE PABLO PODESTA** — Rioja 2045. Funciones tarde y noche todos los días.

**NACIONAL PALACE** — San Juan 2461. Dirección, M. Glühkmann. U. T. 1724 Cuyo.

**CINE DEVOTO** — Nueva York 3216. Funciones martes, jueves, sábado y domingo.— Hoy: Día cómico dedicado a Ben Turpin. La novia de una noche, por Mary Trevert y Harry Carford.

**GRAN CINE ESTRELLA** — Cabildo 1350. Hoy: Agapito panadero, cómica; Jugar con fuego, por Hoot Gibson; El torbellino del matrimonio, por Corinne Griffith; El acontecimiento principal, por Vera Reynolds.

**CINE MODERNO** — Boedo 879. — U. Telef. 4932, Mitre. — Dos orquestas, típica Cátulo Castillo y jazz band Tanturi. — Hoy: Segunda juventud, La chica de la casa de modas, Esposas de los otros, Manos arriba.

## LO QUE SE ENSAYA EN EL ONRUBIA

### "EL HIMNO NACIONAL", DE FELIX A. ZABALIA

El conjunto de comedia española Serrador-Mari, pondrá en escena hoy, en el teatro Onrubia, "Mal año de lobos" y "La pájara", en vespertina y noche, respectivamente.

El jueves se estrenará la comedia histórica, en tres actos, de Félix Alberto Zabalía, titulada "El himno nacional", para la cual la empresa ha confeccionado expresamente decorados, muebles y sastrería, para presentar copia fiel de los personajes del cuadro del Museo Histórico Nacional, en el que aparecen las personalidades de aquella época.

## BENEFICIOSE J. BRACONY

### EN EL TEATRO SAN MARTIN

Tuvo lugar anoche con buen éxito, en el teatro San Martín, el anunciado beneficio del antiguo representante teatral Jaime Bracony.

Se representó la zarzuela del maestro Luna, "La moza de campanillas", estrenada recientemente en esa sala por el elenco Casenave-Barreta, desarrollándose a continuación varios números de variedades a cargo de conocidos artistas de esta capital.

## PROXIMOS ESTRENOS EN EL SMART

### MEDIO CENTENAR DE UNA OBRA

Llegó ayer, en el teatro Smart, a su medio centenar de representaciones consecutivas, por la compañía de Marcelo Ruggero, la pieza cómica de Ballesteros y de Bassi "Nos cayó de arriba un cura", que a estar a las entradas que sigue produciendo, se mantendrá por mucho tiempo aún acompañando en el cartel de esta sala al sainete de Vacarezza "El teniente Peñaloza", que va camino de las trescientas representaciones.

El elenco ensaya, por consiguiente, sin mayor prisa, "El milagro de Chichilo!", de Florencio Chiarello, y "El infierno de Dante", de Rafael M. Cabrera.

## "LA HERMANA MARIA"

En el teatro Ideal continúa representando la compañía de Angelina Pagano la comedia de Ernesto Mareili "Cuando son fieles las mujeres..."

Mañana se ofrecerá el estreno de una comedia dramática, en tres actos, de José E. Berutti, titulada "La hermana María".

## NOTICIAS BREVES

Hoy debutará en el Odeón, de Rosario, la compañía de Ernesto Vilches.

—Se dice que a mediados del próximo mes actuará en el Apolo, la compañía de Carlos Mirganti.

—En Concepción del Uruguay ha debutado con éxito la compañía de Gloria Ferrándiz.

—Para el 12 del mes próximo llegará a esta César Ratti y Celia Cordero.

—La compañía de José Ramírez, que funciona en La Plata, se ha comprometido para realizar una temporada en el Avenida, de Mendoza.

—Se encuentra en esta, de regreso de regreso de Europa, el sastre Pascual Contursi.

—Se ha desvinculado de la compañía de revistas que actúa en el Maipo, la cancionista Azucena Maizani.

—Ha terminado su temporada en Asunción del Paraguay, la compañía de Blanca Podestá.

—En el Maipo ha debutado con buen éxito la troupe coreográfica de los hermanos Williams.

—Hoy se presentará en el Palace Theatre, de Mendoza, la compañía de José Casamayor.

## Notas cinematográficas

### "La sirena de los trópicos"

Josefina Baker, protagonista de la producción "La sirena de los trópicos", que la Golpe Film estrenará hoy, ha sintetizado su vida en las siguientes declaraciones que hizo a un periodista. Helas ahí:

"Me hice bailarina porque he nacido en una ciudad fría, porque he sufrido frío durante toda mi infancia, porque siempre he deseado bailar en el teatro.

Me placen las poses arbitrarias y casuales de los muñecas que no tienen huesos... Así para este lado... Así, para adelante y hacia atrás... Las muñecas de trapos de color.

Las muñecas y los animales son los modelos que prefiero.

Me agradan los colores por lo que ellos así son el rojo sangre, el amarillo, el amarillo huevo... Los colores tienen sobre mí un efecto físico sorprendente; me embriagan, me exaltan... El polvo de oro es una maravilla, lo tomo a manos llenas, me embadurno el rostro, de buen grado me daría una ducha; una ducha de polvo de oro.

No olvidaré jamás el primer ensayo de una de las primeras revistas que tomé parte en el teatro de los Campos Elíseos. La sala estaba a oscuras, la plataforma iluminada por los reflectores. Había unas veinte personas en la primera fila de butacas. ¡Hello!! Chárleston... era aún desconocido: los maquinistas miran, los bomberos están estupefactos. No estaban habituados a recibir golpes de trompón en el estómago. Al final detrás de los bastidores, los más jóvenes intentan imitarme; agitan las piernas, dan patadas de vaca al aire y al camarada que a la vera tienen. Todo el personal del teatro ha venido a hurtadillas, y todos agitan las piernas; el chárleston triunfa.

Yo tengo un apetito formidable. Mi plato preferido es un plato de "spaghetti" con una capa de pimienta negra.

Jamás fumo, ni bebo otra cosa como no sea cerveza. Alguna vez he bebido y me he puesto muy malo.

Por lo pronto se trata de bailar más que se pueda y cuanto antes mejor; después, se duerme como un plomo. El sueño clarifica los ojos.

Cuando uno se maquilla no debe hacerlo a medias. El maquillaje debe ser franco, de lo contrario no es más que una engañifa para ciegos.

La mejor de las armas de mujer es la de lluvia; se conserva indefinidamente.

Sería conveniente saber bailar todos los días; las bestias que viven sobre la tierra jamás serán tan elegantes como los peces.

Se me ha querido pasar por una negra de lo que soy; pero yo no me he ocupo ni de blanquearme, ni de ennegrecerme.

Tales son las confesiones de Josefina Baker, que aparecerá hoy en la película "La sirena de los trópicos".

### "El jardín del edén"

Conoceremos mañana la última comedia interpretada por Corinne Griffith, "El jardín del edén", producida por dirigido Lewis Milestone, el autor de "Dos caballeros árabes".

"El jardín del edén" es una obra de factura agradable. Se desarrolla parte en la Riviera y especialmente en el hotel del Edén, de Monte Carlo. Se ve en la obra estupendos paisajes y sugestivas notas suntuarias.

La fábula del "Jardín del edén" es poco trascedente y completada por demasiado desarrollada. Es de una sencillez.

Corinne Griffith personifica a una deliciosa muchacha ex empleada de una casa de modas.

Entre nosotros se sigue con interés la labor de Corinne Griffith, muy apreciada por su elegancia, buen gusto y eficacia. Es seguro, pues, que esta película de la popular estrella, que pertenece a la marca de "Artistas Unidos", interesará al público.

### "Don Juanito Pococo"

Harry Langdon, el cómico de First National Pictures, desempeña en su film el papel de un tímido muchacho que, deseoso de volver sobre sí, a las efusiones de su espíritu soñador, se coge en su miserable habitación a una mujer perseguida por su triste suerte.

Allí, ella da a luz un precioso niño que Langdon cuida con maternal cariño.

Con el alma llena de pena, invita a sus huéspedes con regalos y pequeñas fiestas familiares donde expande su generoso corazón; pero en medio de su ventura llega el marido que viene a buscar de mujer e hijo.

Y él se queda allí, tratando de olvidar su inmenso pesar, en la habitación en vuelta en sombras.

Esta sentimental historia ha sido admirablemente explotada por el actor, en grado en ella todos los recursos de su personalidad.

El film logra conmover de veras por la fuerza dramática de su asunto y el soplo de vida que ha sabido imprimirle el actor.

Completan el reparto de esta film los actores Gladys Mc Conell, que actúa con mucha eficacia el papel de la madre, Cornelius Keefe, Henry Barrows y Francis Raymond.

CASA FERNANDEZ
379 - SAN MARTIN - 387
Empezó nuestra
Gran Liquidación

Sombreros Castor, $ 8.50
" NUTRIA, $ 12.50

Clisés para Catálogos, Revistas y Diarios
CALVO & MAS
SARMIENTO 648
U. T. 37, Rivadavia 5397
Bs. Aires

HERNIAS

Especialista J. S. Robin
[illegible]QUEROS, si usa Vd. de resortes rígidos o defectuosos, acuda al acreditado ortopedista norteamericano J. S. Robin; dispone de aparatos modernos científicos con los que se consigue la reducción y curación de la hernia.
FAJAS, perfeccionadas para la contención y reducción del abdomen y comodidades a los riñones en los trabajos continuos
MEDIAS ELASTICAS, de hilo y algodón, surtidos completos.
Carlos Pellegrini 184

# EL MOVIMIENTO GREMIAL AL DIA

## Las huelgas de diversos gremios en la ciudad de Rosario

### SE INICIO LA DE OBREROS ALBAÑILES EN FORMA UNANIME. — SE CREE PROBABLE EL TRIUNFO DE LOS OBREROS DE LOS OMNIBUS

ROSARIO, 27. — Comenzó la huelga de los obreros albañiles en forma unánime.

Ante la intensidad del conflicto y la estrecha unión de los trabajadores, existe gran agitación entre los patrones, los que tratan de ponerse de acuerdo para solucionar rápidamente la huelga.

**Los ebanistas siguen la lucha parcialmente.**

Los obreros ebanistas resolvieron parcializar el movimiento, medida que les dió buen resultado.

Ahora concentran su atención sobre los patrones intransigentes, para evitar que éstos realicen trabajos. Como no hay crumiros, eso se conseguirá fácilmente.

**Probable triunfo de los obreros de los ómnibus.**

Según informaciones de buena fuente, la mayoría de los patrones de ómnibus firmarán mañana el pliego de condiciones.

**La empresa tranviara atendió las quejas del personal.**

La gerencia de la empresa de tranvías, ante la firme unidad obrera y la decisión del personal de hacerse respetar, rectificó su actitud y atendió los reclamos formulados.

Confían los obreros en que aunque con lentitud y mala voluntad, la empresa cumplirá lo convenido, dado el control de la organización.

**6500 aparatos telefónicos están incomunicados.**

Como consecuencia del conflicto que la compañía Unión Telefónica sostiene con su personal, al que niega un aumento en sus exiguos sueldos, el servicio telefónico está grandemente resentido, causando una serie de perjuicios al público.

6.500 aparatos telefónicos están incomunicados, sin que esto preocupe a la despótica empresa ni a los poderes públicos.

## OBREROS CONSTRUCTORES DE CARRUAJES, CARROCERIAS Y ANEXOS

### La asamblea de hoy

Convocando al gremio a una asamblea para hoy, dice la C. A. de este sindicato:

"La comisión administrativa no ha perdido la confianza de que muy pronto la organización tomará nuevo impulso, siendo lo que fuimos, aguerridos y batalladores, como otrora fué nuestro gremio.

Por lo pronto ha despertado simpatías la nueva comisión; hemos comprobado que muchos compañeros alejados por una u otra causa, han vuelto a formar dentro de las filas de nuestra organización, dispuestos a emprender la lucha, esperando un momento oportuno para conquistar las mejoras que nos han arrancado los explotadores, valiéndose de la escasez de trabajo y sobre todo de nuestra apatía al no concurrir a la organización. Abandonados a nuestras propias fuerzas seremos una ramita frente al huracán; por lo tanto ningún compañero debe permanecer ni un solo día más fuera de la organización, por cuanto es el único medio de lucha que tenemos los trabajadores para poder triunfar.

Ningún compañero carrocero, socio o no socio, debe faltar a la asamblea que se realizará hoy, a las 20.30 horas, en México 2070, para tratar el siguiente orden del día:

Acta anterior.

Balance.

¿Qué actitud asumirá nuestro gremio ante los trabajos terminados que llegan del extranjero, y qué actitud tomará el gremio ante el comité pro presos sociales?"

## ECOS DE LA CONMEMORACION DEL ANIVERSARIO DE LA MUERTE DE SACCO Y VANZETTI

### EN SAN CRISTOBAL (SANTA FE)

(De nuestros corresponsales)

Con motivo del aniversario de la ejecución de Sacco y Vanzetti y como acto de protesta, la mayoría de la clase trabajadora suspendió sus tareas el día 23 del corriente, celebrándose actos públicos a la memoria de los que injustamente fueron sacrificados.

### EN SANTIAGO DEL ESTERO

No se hizo efectivo el paro general declarado para el 23 del actual por algunas entidades.

El Centro Socialista realizó un acto público el domingo próximo pasado, donde hablaron los ciudadanos Horacio Rava, Ventura Luna e Hipólito Giménez.

## UNA IMPORTANTE CONQUISTA DE LA UNION FERROVIARIA, SECCION JUSTO DARACT

(De nuestros corresponsales)

Hacía tiempo que los compañeros guardas, cambistas y otras especialidades de tráfico, que prestan servicios en la playa de maniobras de avanzada, venían gestionando de la empresa la provisión de viviendas adecuadas en aquel punto. La empresa siempre ponía sus excusas a tal justiciera reclamación del personal, y así transcurrió el tiempo, por lo que estos compañeros se veían obligados a habitar en ranchos, casillas o vagones de la empresa, bajo la constante amenaza que el estado antihigiénico de tales viviendas entrañaba para su salud y la de sus familias. A tan sistemática resistencia de la empresa respondían nuestros compañeros renovando continuamente sus pedidos, ya en el sentido de que la empresa construya viviendas o que, de lo contrario, dispusiera los medios de movilidad para trasladar al personal, que como hemos dicho, por carecer de viviendas próximas al lugar del trabajo, debía domiciliarse en la colonia Kilómetro 656 o Kilómetro 654 (J. Daract). Este personal domiciliado en los puntos antes referidos, y muy especialmente los compañeros guardas, que debido a la característica de su trabajo, debían tomar servicio a horas intempestivas de la noche, veíanse obligados a hacer el trayecto de 3 ó 4 kilómetros a pie, soportando las inclemencias del tiempo, lluvias, nevadas, etc., o bajo el calor abrasador del verano. Después de múltiples gestiones realizadas por este personal, y a las que unió en su oportunidad tomando parte activa la sección, se ha conseguido que la empresa habilitara un servicio de ómnibus para que traslade gratis al personal que debe tomar y dejar servicio en avanzada, dando al mismo tiempo una preferencia al resto del personal para que utilice los servicios del ómnibus a una tarifa reducida de 10 centavos el viaje directo.

Consideramos, pues, una verdadera conquista la obtención de este beneficio que se le arranca a la empresa, poniendo ello en evidencia la acción tesonera e inteligente a la vez de los compañeros que han tenido el trato directo con la superioridad para obtener el beneficio que dejamos señalado.

Los enemigos de la Unión Ferroviaria — nos referimos a los que desde hace rato debieran formar parte de ella — en la imposibilidad de contribuir con sus torpes actitudes a que la empresa postergara por más tiempo o definitivamente la solución de este asunto, que constituía una aspiración del personal agremiado, se desquitan restándole importancia a la conquista obtenida, y es seguro que pondrán en juego sus malas artes, allí donde se presente la ocasión, con el avieso propósito de malograr nuestra conquista conseguida en buena ley.

## Firme y ordenadamente siguen los trabajos por la organización del personal de la Unión Telefónica

### A LA REUNION PARCIAL DE AYER ASISTIO UN GRUPO DE EMPLEADOS

### Trabajadores de la provincia desean una federación única

Sin impaciencia, pero con decisión, prosigue en su ordenada labor la comisión de empleados de la Unión Telefónica, empeñada, como se sabe, en llevar a feliz término los trabajos para constituir la organización representativa del personal de esa empresa, que ha de apoyar con su fuerza el pedido de mejoras a presentarse en breve.

Confían los entusiastas empleados que desempeñan esa no fácil misión, que la obra podrá ser realizada con eficacia, a pesar de las maniobras de la compañía, si el personal le sigue prestando su caluroso apoyo y orientándose, como hasta ahora, por el camino de la sana y auténtica organización.

**La reunión de ayer.**

Ayer se reunió el personal de la sección Rivadavia, a los efectos de nombrar delegados y subdelegados para la comisión que estudia la confección del pliego de mejoras.

Una nota suspiciosa, que causó la mejor impresión entre el personal, fué la presencia de un grupo de empleadas, que expresó su adhesión al movimiento y demostró así que las asalariadas de la U. T. van despertando a la conciencia de sus deberes y derechos.

**Reunión de las secciones Talleres y Libertad.**

Para hoy, a las 18.30 horas, en el local Belgrano 1426, están citados los personales de las secciones talleres (Valentín Gómez), Libertad y P. B. X.

**Nota de empleados de la provincia.**

El consejo provisorio de empleados recibió la siguiente nota de un núcleo de compañeros de la provincia de Buenos Aires:

"Hace unos días, hemos sido sorprendidos en la provincia con un manifiesto que nos exhorta a federarnos.

¿Con qué objeto se formarían dos federaciones? Mejor dicho, ¿por qué desean algunos que la provincia se federe sola, cuando, a pesar de ser varias las secciones que la empresa comprende, todos los empleados pertenecen a la misma?

El manifiesto de referencia es de un texto plausible, excepto la parte de agremiarse la provincia sola.

Muchos estamos esperando con ansias que se forme la Federación, pero única, porque es la que consultará y defenderá los intereses de todos. Y la esperamos ansiosos porque hemos vivido una larga época en que todo eran injusticias y arbitrariedades, y donde el final de cada orden era una amenaza para el que no cumpliera con tantas resoluciones caprichosas que día a día se nos notificaba.

Frecuentemente los abonados de la provincia se quejan del mal servicio, por el que se culpa al personal, cuando la verdadera y única causa es la escasez de él y la falta de medios necesarios para establecer un servicio eficiente. Para ciertos cargos, si se ha de dar cumplimiento a ellos, es necesaria la inversión de $ 300 entre caballo y sulky, a más de contar con la manutención mensual del caballo, todo para percibir un sueldo mensual de $ 117, al que todavía hay que descontar el aporte para la Caja de jubilaciones y pensiones; esto, sin contar que le roban el caballo o se rompe el sulky, cosa que ha ocurrido muchas veces.

Compañeros de la capital: dentro de nuestros corazones se alberga un enorme agradecimiento por la cooperación desinteresada que la Federación de empleados de comercio y la Confederación Obrera Argentina vienen prestando para el buen éxito de nuestro movimiento, como así también por esos valientes camaradas que jugando el todo por el todo abren nuevos horizontes a millares de compañeros, ofreciendo un gran porvenir con la noble causa que tan entusiastamente han iniciado.

¡Salud, compañeros! La provincia está con vosotros".

En la última reunión celebrada por el consejo provisorio de la Federación U. T., al tratarse esa nota, se resolvió: contestar a los compañeros de la provincia que vería con sumo agrado que enviasen su adhesión personal a la Federación, para unirlas a las ya recibidas, a fin de reunir un número considerable de afiliados de esa provincia y constituir con ellos una filial que se encargue de correr con los trámites posteriores.

## EL CONFLICTO CON LA COMPAÑIA DE OMNIBUS "ALMAFUERTE"

### Un comunicado de la F. O. de Choferes

Un comunicado de la F. O. de Choferes (sección Omnibus), informa lo que sigue:

Continúa en conflicto con este sindicato la compañía de ómnibus Almafuerte.

La única causa que motivó este conflicto es por haberse negado un conductor a sacar coche por no estar en condiciones (falta de freno), cosa corriente en la mayoría de las compañías.

Al negarse el conductor a trabajar con el coche en pésimas condiciones, vela por los intereses del público, además de acatar una ordenanza municipal.

Son estas razones más que suficientes para que todo obrero consciente se solidarice con esta huelga, no viajando en los ómnibus de la compañía Almafuerte.

## ASERRADORES, CARPINTEROS Y ANEXOS

### La asamblea extraordinaria de mañana

Este sindicato celebrará mañana asamblea general extraordinaria, a las 17 horas, en el local Montes de Oca 1683. Orden del día: Posibilidad de huelga general del gremio.

La C. A. recomienda a todos los asociados que no falten a esta asamblea.

## CONFERENCIAS CULTURALES EN LA PLATA

### El acto de hoy

Organizadas por la comisión de biblioteca de la Unión Obrera Local, se efectuará una serie de conferencias culturales con el alto fin de propender a la cultura de la clase obrera de esta ciudad.

Iniciando esta labor, la primera conferencia se realizará hoy martes, a las 20 horas, en el local calle 10 Nº 1178 entre 56 y 57.

Sobre el importante tema "Las clases sociales en la historia" hablará el doctor Alejandro Korn.

La entrada es libre. Se invita especialmente a los trabajadores que deseen la elevación moral y material de su clase.

## A LOS AFILIADOS AL PARTIDO QUE TRABAJAN EN LA INDUSTRIA DE LA CONSTRUCCION

A los efectos de tratar una cuestión de suma importancia, la C. A. de la Agrupación Socialista de la Construcción invita a todos los obreros militantes del Partido que pertenezcan a la industria de la construcción, a la reunión que tendrá lugar mañana miércoles, a las 20.30 horas, en la Casa del Pueblo (tercer piso).

## OBREROS EN CALZADO

### Reuniones de personales

La C. A. del sindicato ha convocado a los personales de las siguientes casas:

Para hoy — Luis Lavelle y Cía., a las 18 horas, en México 2070; J. Rodríguez, a las 18 horas, en Montes de Oca 1683.

Para mañana — Barceló Hnos., a las 18 horas, en Constitución 3200; a las 18 horas, en Carlos Calvo 4232; Valeira y Cía., Legora, López e hijos.

Para el viernes — Uboldi Hnos., a las 18 horas, en México 2070; De Ansicio, a la misma hora, en Constitución 3200; Valido, id., en Carlos Calvo 4232.

## LA HUELGA EN LA FABRICA BETINELLI

### Conferencia para mañana

Sobre el tema "Las obreras en huelga de la fábrica Bettinelli y los deberes de los trabajadores", ha organizado una conferencia el Centro Socialista de la sección 3a., para mañana miércoles, a las 17 horas, en las calles California y Vieytes.

Hablarán los ciudadanos Martín S. Casaretto y concejal Manuel Palacín.

## COMISION SOCIALISTA GREMIAL

### Reunión en pleno para mañana

Con el objeto de integrar la C. A. y tratar otros asuntos, se realizará una reunión en pleno mañana miércoles, a las 21 horas, en el local de costumbre.


FOTOGRAFIA
SOCIEDAD ARTISTICA
Regala un gran retrato en colores por docena de retratos. Retratos al lápiz (lo mejor), $ 15. Postales finas, $ 5 la docena. Carnets, dos por $ 1
CARLOS PELLEGRINI 157
Sucursal: RIVADAVIA 8230.

ESMERALDA 317
— SASTRERIA —
Precios especiales a los afiliados al Partido y suscriptores de LA VANGUARDIA
JOSE C. SICILIANI.

USE
ZAPATILLAS LANGOSTA

URINARIAS
Secretas. lues, 914. Ambos sexos. Nuevo tratamiento de las afecciones blenorrágicas agudas y crónicas y sus complicaciones: uretritis, prostatitis, gota, etc. Curación radical en pocos días por crónicas que sean, pudiendo el enfermo curarse en su propio domicilio.
CLINICA CENTRAL — Cangallo 2525, 1er. piso
Consultas de 8 a 10 y 16 a 20. Domingos y festivos, de 9 a 11. V1248.

A Vd. le interesa saber
QUE USANDO LOS NUEVOS MODELOS DE CUELLOS QUE NO SE ARRUGAN Y MUY FACILES DE LAVAR Y PLANCHAR DE LA
Marca TRES V.V.V. DE CATIENS
CAL REFORZADO
INDUSTRIA ARGENTINA
CALIDAD-ELEGANCIA-COMODIDAD-ECONOMIA
EXIJALOS EN TODA CAMISERIA

BROADWAY
MUEBLES
MUEBLERIA Y TAPICERIA
1321 CORRIENTES 1321

ELEGANTE DORMITORIO Chipendale, finamente terminado, compuesto de: ropero 3 cuerpos, cama 2 plazas, elástico imperial, 2 mesas de luz, 1 toilet movible, 1 tocador y 1 percha. RECLAME . . . . $ 235.
Y OTROS ESTILOS BARATOS
1321 CORRIENTES 1321

# ARQUITECTURA

## Factores que influyen en una buena preparación del hormigón de cemento

### *Una dósis excesiva de agua, atenta contra la resistencia y compacidad del hormigón*

Desde sus primeras aplicaciones, la preparación del cemento se hizo siempre siguiendo determinadas reglas sugeridas por la experiencia. Mas en los tiempos que corren, la competencia técnica ha impulsado a serias investigaciones científicas para obtener de los materiales el máximo rendimiento desde el punto de vista de la resistencia dentro, claro está, de normas que aseguren la estabilidad y seguridad de las construcciones.

En otros términos, se ha buscado ajustar el empleo y la preparación del hormigón a principios económicos, aprovechando toda la resistencia potencial.

Los buenos ingenieros proyectan, así las estructuras con un aprovechamiento inteligente de la máxima potencialidad de los materiales que entran en sus obras, en concordancia con tales investigaciones. Pero, una vez planeadas por el cálculo las diversas construcciones, es prudente asegurarse de que en la obra los materiales responderán a las exigencias previstas por un acertado manipuleo y coloración. De ahí que es de grande importancia, vigilar las operaciones en el terreno mismo.

El hormigón requiere una atención muy especial en su preparación para que pueda asegurarnos una máxima resistencia; ha de manifestarse con el arte que aconsejan las más prolijas investigaciones bajo la vigilancia de personas entendidas.

La vigilancia debe comenzar comprobando la buena calidad y estado de los ingredientes a emplearse en las mezclas y morteros. Así debe tenerse buen cuidado sobre los siguientes factores fundamentales: a) La clase de agregado y uniformidad del mismo; b) La relación entre el agua y el cemento; c) Consistencia del amasado; d) La cura del hormigón.

Como agregados se consideran la arena, la piedra quebrantada o grava que se agregan a la mezcla de cemento y agua para hacer el hormigón, la arena es el agregado fino y la piedra quebrantada o grava es el agregado grueso.

Aun cuando estos factores no son los únicos que intervienen en la obtención del hormigón de buena calidad, son los que ejercen mayor influencia en ella.

Sobre la uniformidad de los agregados cabe decir que tanto se trate del grueso como del fino la regularidad de las dimensiones es esencial y al fijar para ellos un módulo de finura, éste debe conservarse durante toda la construcción de la obra, consistiendo la inspección en comprobar que los cargamentos de arena y grava, que se reciben en la obra, sean exactamente del módulo especificado.

Grande es la influencia que ejerce en la calidad del hormigón, la relación de las cantidades de agua y cemento empleadas. De ella depende la resistencia final y es un factor que afecta la economía de la obra. Una vez que se fije dicha proporción, entre el agua y el cemento, debe mantenerse constante para lo cual, habrá de vigilarse el hormigonado, si no se tiene particular confianza en las personas encargadas de ese trabajo.

Con frecuencia se ve a contratistas y constructores preocupados en pesar o medir el cemento, considerando a éste com el material más valioso entre los que constituyen el hormigón, mientras descuidan los demás ingredientes. Mas cuando se llega a saber que un litro de agua en exceso produce peores efectos que la disminución de dos litros de cemento de la mezcla, es entonces que se comprende y aquilata el valor del agua y se adquiere el convencimiento de que el agua debe medirse con el mayor esmero y cuidado.

Una dosis excesiva de agua afirma Kersten, **atenta contra la resistencia y la compacidad del hormigón**, haciendo poco eficaz la labor del apisonado. Por el contrario si aquella es insuficiente el cemento fragua en forma incompleta.

Conocida, pues, la importancia de la proporción de agua, se impone no sólo medir la que se mezcla al hormigón sino tener en cuenta también, la que llevan consigo los agregados, especialmente la arena. La cantidad contenida en los agregados es muy variable y ha de valorarse antes de determinar el agua necesaria para cada pilada.

En cuanto a la determinación de la consistencia que debe darse al hormigón antes de ponerlo en obra, existen reglas precisas adoptadas desde hace muchos años y bien conocidas.

**La cura del hormigón** — Mucho de lo que se gana por la aplicación de los mencionados cuidados en la preparación del hormigón puede perderse si no se efectúa la cura.

El hormigón se endurece muy rápidamente durante las primeras 48 horas. Para que la hidratación de todas las partículas de cemento se realice, es necesario mantener húmedo durante el primer período del endurecimiento el hormigonado. En eso consiste la "cura".

De ordinario ésta se efectúa, según sea la clase de la obra ejecutada, por riesgos oportunos y suficientes, cubriendo el hormigonado con arena o tierra húmeda, sacos vacíos de cemento, o tables mojadas etc. Lo fundamental, como decimos, es evitar que el hormigón pierda la humedad indispensable para su fraguado normal.

## Algunos datos prácticos

### Relacionados con las proporciones en volúmenes de cal y arena que entran en la composición de 1m³ de mortero

Para preparar 1 metro cúbico de cal apagada se necesitan:

440 a 550 kg. de cal viva grasa y 1,7 a 1,6 metros cúbicos de agua.

550 a 675 kg. de cal viva árida y 1,3 a 1,6 metros cúbicos de agua.

850 a 1110 kg. de cal viva hidráulica y 1,2 a 1 metros cúbicos de agua.

**Mortero para cimientos.** — Proporciones de cal apagada y arena:

Se obtiene un metro cúbico con 0.30 a 0.32 m3 de cal árida y 1 a 0.95 m3 de arena.

Para fábricas ordinarias se emplearán 0.35 a 0.40 m3 de cal grasa y 0.95 a 0.90 m3 de arena.

En enlucidos: cal grasa, 0.50 m3, arena 0.80 m3.

Tratándose de mortero hidráulico la proporción debe ser: cal hidráulica, 0.35 a 0.45 m3, arena 1.00 a 0.90 m3.

Necesitamos para 1 m3 de hormigón ordinario: Cal hidráulica 150 kg. grava 1 m3, arena 0.50 m3.

Un hormigón de cemento de buena calidad requiere: 250 kg a 8 m3 de grava y 0.50 m3 de arena.

COMPOSICION DE MORTEROS Y DE CEMENTO PORTLAND

| Cemento necesario Kg. | Arena | APLICACIONES |
|---|---|---|
| 150 a 200 | 1 m3 | Como substituto de morteros ordinarios y de cales hidráulicas. |
| 250 a 300 | 1 „ | Fábricas ordinarias. |
| 400 a 450 | 1 „ | Obras hidráulicas, próximas al mar, muelles. |
| 370 a 550 | 1 „ | Enlucidos verticales. |
| 500 a 600 | 1 „ | Obras sumergidas. |
| 550 a 1100 | 1 „ | Enlucidos en calles y aceras. |

## Empleo de las resinas artificiales como materiales de construcción

### Aplicaciones en la electrotécnica y mecánica

Es interesante conocer las útiles aplicaciones que en el campo de la electrotécnica se han hecho con el concurso de las resinas artificiales, ya definitivamente incorporadas a la industria como buenos materiales de construcción. Según el ingeniero Demuth, de Berlín, el empleo de resinas de origen químico como la bakelite y el uso de éstas en la fabricación de papel endurecido abren un nuevo horizonte en electrotécnica y dominios técnicos mecánicos semejantes.

Para la fabricación de casi todas las piezas aisladoras se empleó en un principio la porcelana, sea como listones de bornes, puentes o como zócalos de llaves conmutadoras e interruptores; pero más tarde vióse que tales productos ofrecían ciertos inconvenientes y muy pronto pasóse a la utilización de productos naturales y artificiales a que con más facilidad podía darse formas, por ejemplo: goma laca, mica, caucho, ebonita, asfalto y hasta alquitrán obtenido como subproducto de la destilación de la hulla.

La experiencia hecha con estos nuevos materiales satisfacía constructivamente las exigencias, pero la mayor parte de ellos no resistía a las temperaturas bastante elevadas, que muchas veces actuaban sobre ellas. Un perfeccionamiento bastante importante ofreció el empleo de pastas parecidas al celón, pero tampoco la resistencia al calor de estas materias era suficiente y no quedó más remedio que buscar otros materiales de construcción que también ofrecieran la particularidad de ser resistentes a temperaturas bastante considerable sin perder la propiedad aislante absolutamente imprescindible.

Por el momento se utilizan como materias prensadas casi exclusivamente muchas clases de resinas artificiales.

Sin embargo, un puesto preponderante entre ellas ocupa la Bakelite, no solamente por sus excelentes propiedades aislantes, sino también porque puede trabajarse con bastante facilidad. La fabricación de la Bakelite está protegida aun en la actualidad por patentes.

La Bakelite es un producto puramente químico obtenido por la condensación del fenol o cresol y formoldehido derivados de la destilación de la hulla y madera, se fabrica al estado líquido o sólido, tiene color amarillo hasta bruno y en su primer estado de fabricación puede fundirse y disolverse, mientras, por otra parte, también es resistente a muchos ácidos.

Unicamente trabajándolo se obtiene un estado intermedio en que ya no puede fundirse, se disuelve con bastante dificultad, se hincha al contacto con sustancias determinadas y, al fin, pasa a un estado final de excelentes propiedades como infusibilidad, isolubilidad en casi todos los disolventes más conocidos, aislamiento, resistencia, resistencia a los aceites, resistencia al calor hasta de 300 grados C., excelente apariencia y gran facilidad de trabajo. Imposible es su reblandecimiento o fusión.

La Bakelite sin añadiduras es de color muy parecido al ámbar y hasta ofrece las mismas propiedades eléctricas de frotamiento que esta última materia. Por lo demás, a la Bakelite puede dársele cualquier color deseado o varios colores al mismo tiempo, mientras, por otra parte, acepta cualquier forma deseada por medio de su fundición en moldes y permite cualquier trabajo suplementario de la materia con la misma facilidad que la ebonita o el cuerno.

De esta materia prima se fabrican grandes cantidades de diversos objetos artísticos, innumerables piezas de la industria joyera, clichés de imprenta, etc.

Existen en Alemania fábricas especiales que producen exclusivamente papeles endurecidos o piezas prensadas transformando las resinas artificiales en productos de aplicación en la electrotécnica y en la mecánica. Tales resinas de origen químico se emplean como materias primas en la elaboración de otros productos importantes.

**PREPARACION DEL PAPEL ENDURECIDO**

La preparación del papel endurecido se efectúa tratando resinas con alcohol y aplicando el producto en pasta resultante, por medio de máquinas apropiadas, a cintas de papel continuas que se secan de modo de vaporizar el alcohol tros de largo por medio de aparatos adecuados o se corta en folios y se transforma en planchas de 0.2 hasta 60 centímetros de espesor, empleando poderosas prensas hidráulicas calentadas. También pueden obtenerse de análoga manera tubos de otras formas, esto es, de sección cuadrada, ovalada, etcétera (fig. 1).

FIG. 1. PIEZAS PRENSADAS DE PAPEL ENDURECIDO. a) Pedazos de tubos redondos; b) Pedazos de tubos perfilados; c) Engranajes pequeños; d) Rueda de dientes angulares; e) Polea de transmisión; f) Piezas perfiladas de planchas y de forma especiales

El nombre de la materia se deriva de su inventor Balkeland. Balkeland es flamenco, pero sus primeros trabajos los hizo en los Estados Unidos donde también fueron solicitadas y otorgadas las primeras patentes.

En otros casos y mediante el uso de procedimientos semejantes se preparan engranajes de tejidos, para grandes esfuerzos, cuyas resistencias son casi sin que endurezca la resina.

El papel preparado de este modo se transforma en tubos de cualquier diámetro deseado hasta de uno y dos metros iguales a la de la fundición de hierro.

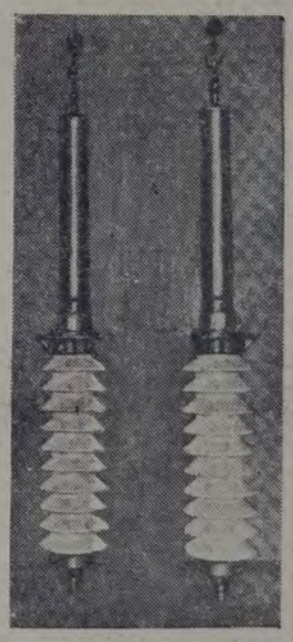

FIG. 2. APLICACION DEL PAPEL endurecido como material aislante. Manguitos para alta tensión, de 110.000 voltios, fabricados con papel y resinas artificiales prensados recubiertos luego con porcelana.

Las prensas modernas que se usan en estos casos llevan el cilindro de agua comprimida en la parte inferior y llegan a una presión de tres mil toneladas.

El papel endurecido es un excelente material aislante y de construcción, adecuado para partes interiores de transformadores de alta tensión, en virtud de su gran resistencia mecánica al aceite y a la perforación. También para la fabricación de piezas perfiladas y manguitos de introducción, así como para la alta tensión (en reemplazo de la porcelana), para aisladores, puentes, de aceite de alta tensión, instrumentos de alta frecuencia y cuadros de distribución se recomienda el empleo de resinas artificiales, en particular la Bakelite.

Los papeles endurecidos en combinación con materias fibrosas no solamente prestan excelentes servicios a la electrotécnica sino que permiten su uso en la transmisión de fuerzas mecánicas que actúan bajo la forma de presión, tracción flección y extensión; forman, por tanto, un material de construcción que ha de emplearse dentro de poco para la fabricación de muchísimos elementos mecánicos y aparatos.

## La soldadura eléctrica

Las ventajas enormes que resultan de las soldaduras eléctricas y la facilidad relativa con la que pueden realizarse han hecho que el empleo del arco voltaico para soldar se extienda cada vez más y que ahora todo taller de reparación de alguna importancia cuente con equipos adecuados para hacer soldaduras eléctricas.

El principio fundamental de la soldadura eléctrica es la utilización del calor intenso del arco voltaico, que brota entre los electrodos por los que circula una corriente eléctrica continua de considerable intensidad, siendo la pieza por soldar uno de los electrodos y formado el segundo electrodo por una varilla metálica, que al derretirse se une al metal fundido de la pieza, formando un solo cuerpo, constituyendo la soldadura. El procedimiento de la soldadura eléctrica consiste, pues, en conectar uno de los polos de un generador de corriente continua con la pieza que se trata de soldar y el otro polo a un electrodo metálico, el que sostenido por un mango adecuado, puede estar en manos del operario para aplicarlo al lugar donde se desea efectuar la soldadura.

La extremidad de la varilla metálica se pone en contacto con la pieza de metal que se va a soldar para establecer el paso de la corriente, después se separa un poco, provocando que salte el arco.

El arco voltaico puede considerarse como un transformador de energía eléctrica en calor; así, por ejemplo, en un circuito con corriente de 40 voltios y 300 amperios se tienen 12.000 vatios o sean 12 kilowatios, éstos en el arco voltaico se convierten en 172 calorías grandes. La distribución del calor en el arco depende de la intensidad de la corriente en el electrodo, con corrientes eléctricas de las intensidades comúnmente empleadas, de 2/3 a 3/4 de la cantidad total de la potencia eléctrica convertida en calor, se consume en el electrodo positivo en el punto donde la corriente pasa del electrodo a la parte gaseosa inflamada del arco. El resto del calor desarrollado se consume en el arco mismo y en el electrodo negativo.

La utilización del arco voltaico como medio soldador puede realizarse gracias a la alta temperatura que se desarrolla en el arco, la que es capaz de fundir cualquier metal. La particularidad de que la mayor parte del calor del arco se concentra en el polo positivo, permite emplear electrodos de carbón o de metal. En el primer caso, la varilla de carbón que forma el electrodo se conecta al polo positivo y el arco brota entre el carbón y la pieza por soldar; mas si se quiere agregar metal a la soldadura, se introduce en el arco la punta de una varilla de metal, la que fundiéndose se une al metal fundido de la pieza. En el segundo caso, el electrodo consiste de una varilla de metal estirado que sirve de electrodo, la que al fundirse efectúa la soldadura. La diferencia entre estos dos casos es que, si se usa electrodo de carbón, éste debe ser conectado al polo positivo, pero si se usa electrodo metálico, éste debe ser conectado al polo negativo, cuya temperatura es menor que la del polo po-

"ALCATRAZ"
MARCA REGISTRADA
Obreros y empleados
SOLICITEN PRESUPUESTOS
POR CUARTOS DE BAÑO ECONOMICOS
ENTRE RIOS 145 BUENOS AIRES U. T. 38 MAYO 0190

EMPRESA CONSTRUCTORA
VELASCO Y JUSTO
INGENIEROS
ESPECIALISTAS EN HORMIGON ARMADO
AVENIDA DE MAYO 1035 U. T. 37, Rivadavia 7876

AHORRE DINERO:
El Canto Rodado "ROCCA"
MINERAL ARGENTINO, EXTRAIDO DEL RIO URUGUAY, PROVINCIA DE ENTRE RIOS.
por su riqueza cuarzosa
lavado perfecto
variedad de tamaños
precio económico
FABRICA LAS MEZCLAS Y HORMIGONES DE MAXIMA
Compacidad -- Resistencia -- Rendimiento -- Economía
Entregas directas en el Espigón de la Darsena A - del Puerto Nuevo
ELIAS N. ROCCA & HNOS.
(Casa Argentina)
UNION TELEF. 1371 AVENIDA
" 4055 "
COOP. TELEF. 3843 CENTRAL
BALCARCE 150
BUENOS AIRES

Pedro R. Cremona
Arquitecto
U. T. 1622, Belgrano AGUILAR 2434/36

ASERRADERO CARPINTERIA - EBANISTERIA
INSTALACIONES EN GENERAL
GERARDO F. BARBOT
Escaleras, Frisos, Muebles, Decoraciones y Bibliotecas
Marcos, Puertas y Ventanas-Treillajes Artísticos, Planos, Proyectos, Dibujos
José Ma. Moreno 742 - Bs. Aires
U. T. 60, Caballito 2514 - 0954

Angel Sabaté & Hijo
MAESTROS MAYORES DE OBRAS
EMPRESARIOS CONSTRUCTORES
U. Tel. 5588, Flores JUAN B. ALBERDI 1670

# E INGENIERIA

## La arquitectura monumental

### EL NUEVO EDIFICIO DEL BANCO GERMANICO

Con frentes a las calles Leandro N. Alem y 25 de Mayo, el Banco Germánico ha levantado en esta capital, bajo la dirección del arquitecto Ernesto Sackmann, un hermoso edificio para sus operaciones comerciales.

Trátase de una construcción de carácter monumental, encuadrada dentro del estilo moderno, con sus líneas severas y vigorosas que armonizan con las finalidades de la obra ejecutada.

La fachada principal se halla sobre la primera de las arterias nombradas, irguiéndose sobre robustas arcadas de piedra. Sin la magnificencia de los viejos estilos, la arquitectura de líneas geométricas adoptada por el arquitecto Sackmann ofrece aspectos de singular atracción: el gusto moderno se halla armonizado con las reglas del buen arte arquitectónico.

Mejores perspectivas ofrece si cabe el frente del nuevo edificio del Banco Germánico que da a la calle 25 de Mayo, proyectado bajo análogas normas directrices.

Los locales interiores de la construcción monumental revelan la prolijidad con que se han estudiado las finalidades de la construcción. Publicamos una vista del gran hall para las operaciones bancarias, el cual reune las mejores condiciones que pueden exigirse en edificios de esa índole.

EDIFICIO DEL BANCO GERMANICO. — Frente que corresponde al número 137 de la calle 25 de Mayo. — Arriba: La fachada que da sobre la avenida Leandro N. Alem.

Vista del gran hall central para las operaciones bancarias

### DEL NUEVO REGLAMENTO MUNICIPAL

DIRECTOR DE OBRAS

Art. 33. — En toda construcción, además del constructor responsable de la obra, podrá haber un director, que deberá ser un ingeniero civil o arquitecto diplomado o revalidado por una universidad nacional. El director de una obra deberá firmar los planos, planillas y solicitudes de permiso, y tendrá a su cargo la dirección superior de los trabajos hasta la terminación de los mismos, siendo responsable de toda incidencia que pueda ocurrir en la obra, ocasionada por falta o deficiencia de dirección, o por errores en la confección del proyecto.

### PRINCIPALES VENTAJAS DEL EMPLEO DEL HORMIGON ARMADO

*Sobre el material ferroso*

| Comportamiento de los materiales | Hierro | Hormigón | Hormigón armado |
|---|---|---|---|
| Según las propiedades mecánicas | Resiste bien a la compresión tracción y corte | Bien a la compresión; muy poco a la tracción y corte | Propiedades semejantes a las del hierro |
| Bajo la acción del fuego | Se destruye | Indestructible | Indestructible |
| Por exigencias de conservación | Elevadas a causa de la oxidación | No existen | No existen |
| En la construcción | Difícil de moldear | Fácil de moldear y de manipular | Fácil de moldear y de manipular |
| Resistencia de los choques | Peligrosa | No ofrece peligros | No ofrece peligros |
| Movimientos periódicos | Peligrosos | Muy poco | Muy poco |

Alejandro C. Bollini
Empresa constructora de obras
Cemento armado y obras de Salubridad
Tall. y dep.: CESPEDES 2670-90 Escritorio: CESPEDES 2670
UNION TELEFONICA 0537, (Belgrano)

sitivo, pero suficiente para fundirlo.

El equipo necesario para la soldadura eléctrica consiste esencialmente de: el generador de corriente directa; los electrodos de metales especiales; el mango para tomar y manejar los electrodos; la máscara y guantes para defender al operario de las chispas, gotas de metal fundido y de la intensidad de la luz del arco; los cables para hacer las conexiones respectivas y la mesa de soldar.

El generador es por lo general un convertidor que consiste de un motor y un generador directamente acoplados. El motor recibe la corriente eléctrica disponible, pone en movimiento el generador, y éste desarrolla la corriente necesaria para la soldadura. El devanado del generador está hecho para dar una corriente de pocos voltios, pero de muchos amperios, es decir, corriente de gran intensidad. Los generadores soldadores pueden considerarse de tres tipos: los que utilizan corriente alterna, los que utilizan corriente continua y los que se ponen en movimiento y excitación por un motor de vapor o gasolina conectado a ellos por medio de correa de transmisión. Los primeros se emplean generalmente en los talleres donde hay electricidad de las líneas de servicio público; los segundos son por lo general portátiles y se emplean para reparación de vías férreas utilizando la corriente continua de las vías; los terceros se emplean como equipos estacionarios en talleres especiales de soldadura donde hay otros motores de vapor o eléctricos.

Las características principales que debe tener un generador soldador son las de dar corriente cuyo voltaje y amperaje sean lo más constante posibles, pues cualquier variación, por pequeña que sea, en los voltios o en los amperios, se traduce por variaciones en la temperatura del arco, la que como se comprende debe conservarse lo más uniforme posible.

### El uso del gas en la calefacción

El sistema de calefacción por gas puede prestar grandes servicios cuando se utilizan buenos aparatos. Ofrece en cambio el inconveniente de su mayor costo.

Los aparatos a emplearse deben proveerse, en general, de un tubo de desprendimiento, sin lo cual vicierían el aire, dando lugar a precipitaciones de vapor acuoso que alterarían los papeles pintados, las pinturas, los dorados, etc.

Como ventajas pueden citarse las siguientes: Suprimen el almacenamiento del combustible, el transporte a los pisos superiores, los inconvenientes del hollín, cenizas, virutas, el humo, en una palabra, las molestias y la suciedad de la calefacción con leña o carbón.

Un kilogramo de gas produce al quemarse 10.000 calorías, forma un kilogramo de ácido cárbonico (2 m3 aproximadamente) y 2 kg. de vapor de agua (unos 3.200 m3). De esto se deduce que 1 m3, que pesa 0,680 kg. por término medio, puede elevar 20 grados la temperatura de 1.000 m3 de aire, si su calor se aprovecha por completo.

GUIDO CASAZZA
ELECTRICIDAD y MECANICA
Conservación de ascensores
Bobinajes
Of. TECNICA LINIERS 773 U. T. 4314 Mitre
TALLER LINIERS 573 U. T. 8787 Mitre

COMPAÑIA ITALO-ARGENTINA
DE SEGUROS GENERALES
"ROMA"
Emite las pólizas más ventajosas de:
ACCIDENTES DEL TRABAJO
LEY 9688
VIDA
TRILLADORAS
AUTOMOVILES
GRANIZO
INCENDIOS
Bartolomé Mitre 459
2523-4082-4828 Avenida
UNION TELEFONICA
JUAN CHECCHI
DIRECTOR GENERAL

# AUTOMOVILISMO

## Diseño y explicación de la moderna unidad de potencia

### Descripción de los principales órganos y su funcionamiento

Dado el gran incremento y difusión que el automovilismo ha alcanzado en estos últimos años y especialmente la popularidad que alcanzó — como medio de transporte individual — entre las personas pudientes de ambos sexos manejan ellas mismas su propio coche; creemos conveniente explicar lo que es y cómo funciona el moderno motor de automóvil.

Hay muchos conductores, algunos de ellos bastante viejos, que sólo tienen una vaga idea del mecanismo interno del motor de sus coches; otros, saben algo con respecto al ciclo de operaciones cumplidas por el motor para convertir el combustible en energía utilizable, pero por otra parte no tienen una idea clara con respecto al funcionamiento de la unidad de potencia que año tras año está tomando un incremento tan importante, o sea, el motor de seis cilindros.

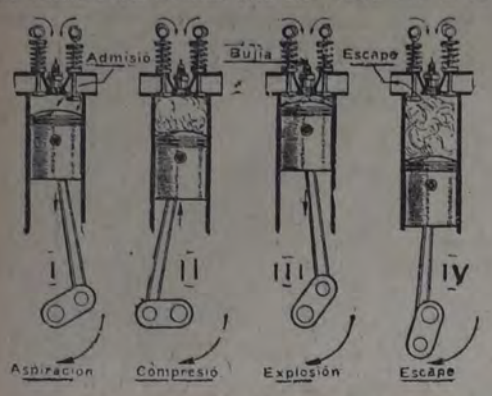


Figura 1. Esquema que muestra las cuatro fases del ciclo motor, y cómo las camas operan las válvulas.

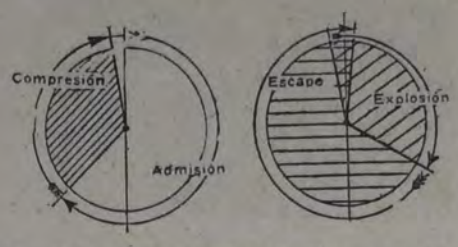


Figura 2. Diagrama que muestra el tiempo de duración de cada una de las fases del ciclo motor.

Ahora bien; el propósito que nos guía es el de explicar elementalmente a todos aquellos que sus conocimientos no hayan llegado a comprender, el trabajo de un motor y el funcionamiento de cada una de sus partes. Los esquemas adjuntos dada su sencillez facilitarán el estudio y la comprensión de lo que exponemos en el texto.

Por otra parte, el esquema de la figura 1ª representa un motor de un solo cilindro en sus cuatro fases distintas siendo esta la forma más simple de representación de un motor, es por ello que la adoptamos para mayor claridad en la exposición.

El cilindro está colocado en una posición vertical, la parte superior está cerrada por la cámara de explosión que forma la cabeza del cilindro en la cual van fijadas las válvulas y bujías; la parte inferior del cilindro está abierta para dar paso a la biela; el cilindro contiene un pistón que ajusta suavemente contra sus paredes y para hacerlo estanco de los gases este pistón está provisto de dos, tres o más segmentos, generalmente hechos de hierro fundido; estos anillos son elásticos para mantenerse siempre ajustados contra las paredes del cilindro y hacer a éste estanco, tanto de los gases como del aceite. El pistón es una de las piezas más importantes del motor, pues debe ser muy fuerte para resistir a gran presión y la alta temperatura que la rápida combustión desarrolla y a la vez debe ser muy liviano para disminuir tanto como sea posible la fuerza de inercia, la que dado su rápido movimiento llega a alcanzar valores sumamente elevados. El pistón está dotado de movimiento rectilíneo alternativo, por lo tanto constituye la pared móvil de la cámara de explosión, recibe directamente la presión desarrollada en la explosión del gas y la transmite por intermedio de la biela al árbol motor. El pistón está unido al pie de la biela por un pequeño eje, generalmente hueco, hecho de acero de alta resistencia; este eje llamado perno de pistón debe estar montado en tal forma que no sea posible que pueda correrse lateralmente para evitar que él pueda rayar al cilindro. La cabeza de la biela, que es el extremo más grueso, va articulada al muñón del cigüeñal; es, pues, la biela el órgano que permite transformar el movimiento rectilíneo alternativo del pistón en movimiento de rotación del árbol motor.

El cigüeñal constituye el órgano más importante del motor por la función que él está llamado a cumplir; recibe por medio de la biela los impulsos provocados por la explosión del gas, soporta la reacción debida a la variación de la aceleración de los órganos dotados de movimiento alternativo y transmite su movimiento de rotación al sistema de transmisión del coche, imprime movimiento a los órganos de distribución y a todos los demás accesorios. Al cigüeñal se une un volante cuyo peso es inversamente proporcional al número de cilindros del motor. La función del volante es la de acumular una cierta suma de energía durante la fase motora para ir restituyéndola al vencer las tres fases restantes del ciclo, en que el motor no sólo no produce sino que consume energía.

**CICLO MOTOR—**

Una de las características de los motores a explosión que más sorprenden a los neófitos es que sólo de cada cuatro carreras del pistón, o sea dos vueltas del cigüeñal, sólo en una de estas carreras se obtenga un trabajo efectivo.

En efecto, este derroche aparente de energía es necesario para que pueda realizarse el ciclo completo de operaciones.

**FUNCIONAMIENTO DEL MOTOR—**

Ya hemos dicho que el motor a explosión, empleado en el automóvil, funciona a cuatro tiempos, esto significa que para obtener un efecto útil de la mezcla explosiva es necesario que el pistón efectúe cuatro carreras: dos hacia abajo y dos hacia arriba; éstas son: primera, aspiración de la mezcla explosiva adentro del cilindro; segunda, compresión de esta mezcla; tercera, inflamación y expansión de la misma; cuarta, escape o expulsión de los gases quemados.

Estas cuatro fases constituyen el ciclo del motor que se repite en cada cilindro y a cada dos vueltas del cigüeñal.

Cualquiera sea el número de cilindros de un motor, basta considerar sólo lo que sucede dentro de uno de ellos, pues lo que sucede en un cilindro se reproduce en idéntico modo en los otros, con la sola diferencia que las cuatro fases en los varios cilindros no se corresponden, es decir, la explosión no sucede simultáneamente en todos los cilindros, ni en el orden en que éstos están dispuestos sobre el motor.

Las explosiones se distribuyen equitativamente entre los 720 grados que corresponden a las dos vueltas del árbol del motor; dividiendo el número 720 entre el número de cilindros del motor se obtienen los espacios en grados de circunferencia en que estas explosiones se suceden. Como se comprenderá, cuanto mayor sea el número de cilindros menores serán los intervalos en que no actúa fuerza sobre el árbol del motor.

Más adelante veremos en qué orden las explosiones se suceden. Ahora continuemos la interrumpida explicación de las fases del ciclo del motor.

Primera fase: Aspiración de la mezcla explosiva. La válvula de admisión está abierta; la de escape, cerrada.

El pistón inicia la carrera descendente partiendo del punto muerto superior (fig. 1ª, cilindro I), se abre la válvula de admisión y la mezcla generada en el carburador entra en el cilindro arrastrada por la succión creada por el desplazamiento del pistón en su carrera hacia el punto muerto inferior. Durante esta media vuelta del cigüeñal en que se realiza la primera fases del ciclo, el cilindro se llena relativamente de gas, la presión de este gas al fin de la carrera resulta siempre inferior a la presión atmosférica.

Segunda fase: Compresión de la mezcla explosiva. La válvula de admisión y de escape están cerradas.

Pasado el pistón al punto muerto inferior, inicia su segunda carrera subiendo hacia el punto muerto superior la válvula de admisión se cierra, permaneciendo siempre la de escape cerrada, de modo que la mezcla explosivá, previamente admitida, no teniendo ninguna vía de salida está obligada a ocupar el pequeño espacio que queda cuando el pistón alcanza el fin de su segunda carrera, o sea el punto muerto superior.

Reducida así la mezcla al volumen de la cámara de explosión, ésta alcanza una presión no inferior a cuatro kilogramos por centímetro cuadrado y al mismo tiempo se calienta por efecto de la compresión a una temperatura aproximada de 400 grados centígrados. Esta temperatura favorece y aumenta considerablemente la eficacia de la combustión mejorando la potencia producida durante la explosión de la carga de gas que va a ser quemada.

Tercera fase: Explosión y expansión. Las válvulas de admisión y escape siguen cerradas como en la fase anterior. Terminada la fase de compresión, la mezcla explosiva que se encuentra fuertemente comprimida en la cámara de explosión, se inflama — con un cierto anticipo, que luego veremos — mediante una chispa eléctrica que salta entre los polos de la bujía, la cual va colocada en la cámara de exposión (figura 1ª). Provocada así la explosión de la mezcla, el gas, producto de la combustión, aumenta repentinamente de volumen y en consecuencia aumenta casi instantáneamente la presión en el cilindro, presión que empuja violentamente al pistón hacia abajo transformando así la energía viva de los gases en trabajo mecánico. Esta energía generada por la expansión violenta de los gases se transmite por intermedio de la biela al árbol motor, que tiene la misión de transformar el movimiento rectilíneo del pistón por intermedio de la biela en movimiento curvilíneo o rotatorio. La presión en el momento de la explosión tiene un valor superior a 25 kilogramos por centímetro cuadrado y la temperatura alcanza valores superiores a los dos mil grados centígrado.

Como se comprenderá la energía producida en esta fase es muy considerable, sirviendo no sólo para la tracción del coche sino también para imprimir al volante el impulso suficiente para arrastrar el motor durante las tres fases siguientes a la fase motora, en las que el motor no genera energía.

Cuarta fase: Escape de los gases quemados. La válvula de admisión está cerrada y la de escape abierta.

Al fin de la tercera fase y antes que el alcance el punto muerto inferior, la válvula de escape ya se abre, pues en ese momento el cilindro está lleno de gases quemados muy calientes y a una presión 4 ó 5 veces superior a la de la atmósfera; estos gases deben ser expulsados con el mínimo de esfuerzo; de ahí la necesidad de anticipar la apertura de la válvula como se verá más adelante.

Al fin del escape, cuando el pistón alcanza el punto muerto superior, la

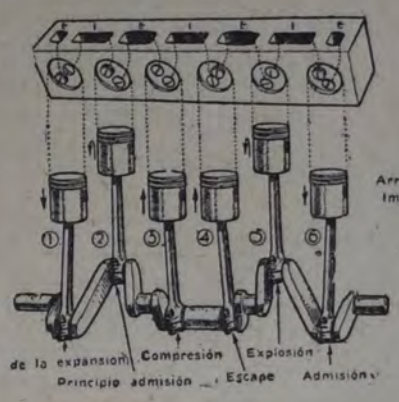


Figura. 3. Esquema del cigüeñal con las bielas acopladas, y la cabeza del cilindro mostrando las aberturas de las válvulas de escape (e) y admisión (i).

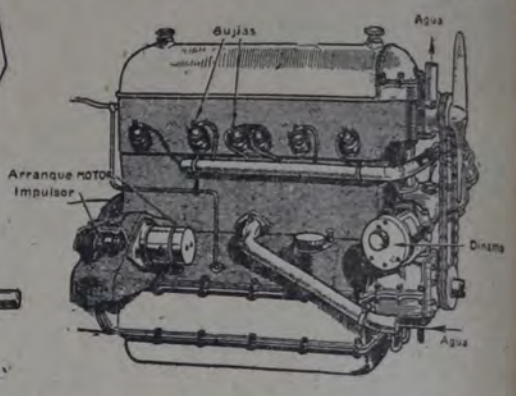


Figura 4. Vista lateral del motor de seis cilindros, con la disposición más moderna de los aparatos accesorios.

## Los automóviles en el mundo

A principios del año en curso calculando la población mundial en 1.900 millones de habitantes habían 29.700.000 automóviles, correspondiendo en consecuencia un automóvil para cada 64 personas.

Es sabido que el país que ocupa en materia de existencia de automóviles el primer puesto es Norte América, y según los datos oficiales, había el 1o. de enero del corriente año la cantidad fabulosa de 23.262.183 coches particulares, camiones y ómnibus, correspondiendo por lo tanto un automóvil para cada 5 personas de su población.

En cambio, el país que ocupa el último lugar en lo que concierne a existencia de automóviles es Etiopia con 109 automóviles para una población de 10 millones de habitantes, correspondiendo así un automóvil para cada 91.743 habitantes.

La República Argentina ocupa en la clasificación de automóviles con respecto a la población el noveno lugar en el mundo, según puede verse en el siguiente cuadro publicado por la División de automóviles del Departamento de comercio de los Estados Unidos:

| PAISES | Número de personas para cada automóvil |
|---|---|
| Estados Unidos | 5 |
| Hawai | 8 |
| Canadá | 10 |
| Nueva Zelandia | 10 |
| Australia | 14 |
| Mónaco | 18 |
| Gibraltar | 27 |
| Alaska | 28 |
| Argentina | 38 |
| Francia | 40 |
| Inglaterra | 41 |
| Dinamarca | 41 |
| Luxemburgo | 46 |
| Escocia | 48 |
| Uruguay | 49 |
| Suecia | 55 |
| Bélgica | 73 |
| Suiza | 74 |
| Cuba | 79 |
| Noruega | 86 |
| España | 126 |
| Alemania | 137 |
| Italia | 264 |
| Brasil | 264 |
| Rusia | 7.755 |
| China | 21.062 |
| Afghanistán | 40.000 |
| Etiopia | 91.743 |

El censo mundial arrojó el 1o. de enero de este año una existencia de 29.687.493 automóviles. De ahí que siendo tan considerable la existencia de los Estados Unidos, si se excluye de la estadística sus automóviles y su población el mundo aparecería a comienzos de este año teniendo un automóvil por cada 277 personas en lugar de uno por cada 64 que es la cantidad que resulta.

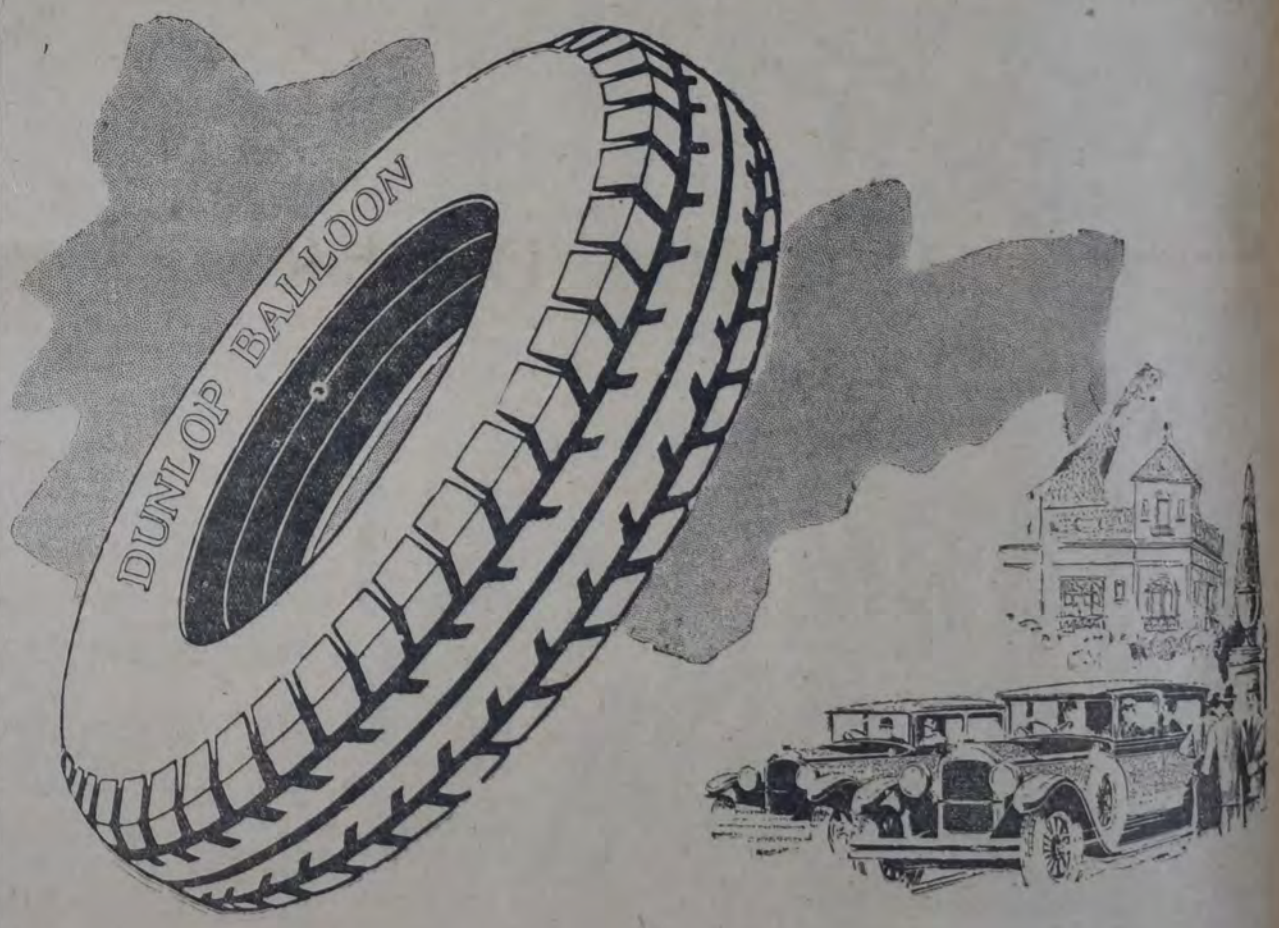


Los pneumáticos DUNLOP son diseñados y construidos para rendir el máximo kilometraje con mayor seguridad y economía.

Equipe su automóvil con pneumáticos DUNLOP y la experiencia le demostrará su supremacia.

*Use*

DUNLOP

*para completa satisfacción*

DUNLOP — *El Pneumático de* DURACION EXTRAORDINARIA

# Y AVIACION

## ¿REEMPLAZARA LA TURBINA AL MOTOR?

**Por el INGENIERO ODIER**

No es posible negar que a medida que el público se va dando cuenta del mismo riesgo que corre viajando por la vía de los aires ésta se va adaptando cada vez más. Pero, para ganar a la masa del avión a la masa, es preciso aumentar su seguridad y mejorar su maniobra para emprender el vuelo y para aterrizar. Cuando los pasajeros estén absolutamente tranquilizados por la facilidad de las salidas y la lentitud de los aterrizajes, las castástrofes del aire no impresionarían más que los accidentes de automóvil, que no hacen perder a la industria del auto más clientes que el número exacto de víctimas.

El premio, creado por M. Michelin, para la lentitud en el aterrizaje, no ha sido ganado. Todos los sistemas propuestos: helicópteros, alas variables, etc., están aún en estudio, y nada prueba que sea uno de estos sistemas el que se generalice. En cambio, el cálculo, la experiencia y el buen sentido están de acuerdo en decir que el avión menos cargado por metro cuadrado es el que aterriza más lentamente. Pero el avión muy ligero es difícil de sostenerse en el viento; está más sacudido por las ráfagas, y los motores actuales no le permiten las grandes velocidades intermedias en vuelo.

No se llegarán a realizar estas dos condiciones contradictorias de un aterrizaje lento y de una gran velocidad de vuelo más que reemplazando el motor por la turbina, en las diversas altitudes frecuentadas por el avión.

A medida que se remonta el motor, pierde en potencia, y se puede decir que, a 16.000 metros de altura, la potencia de un motor queda reducida a 1/4. A 5.300 metros, un motor de 300 caballos de vapor no representa más que una potencia de 150 caballos de vapor. Esto no es el caso de la turbina, convenientemente alimentado, rinde, en altura, el 75 por 100 de su potencia máxima; mientras que un motor, cuyo régimen exacto es de 2.000 vueltas, por ejemplo, no da la mitad de su potencia a media velocidad. Además, la relación volumétrica de escape del motor de pistón es constante. La busca del mejor rendimiento del motor conduce a las compresiones elevadas y al escape prematuro de gas a muchos kilogramos de presión, lo que constituye una pérdida importante.

En la turbina, por el contrario, la experiencia y el cálculo prueban que no hay necesidad de altas compresiones; y como el escape tiene lugar a la presión atmosférica, el tanto de escape es tanto más elevado — y en todos los casos muy superior al de motores de pistón —, pues la máquina evoluciona en un medio menos denso.

Así, para una explosión que dé 30 kilogramos por centímetro cuadrado, cifra normal para los motores, el escape es del orden de 30-a 8, o sea 1/6; mientras que es de 1/30 para la turbina a pequeña altura, y de 1/60 si la turbina se ha remontado a 5.300 metros de altura; altitud que representa, en efecto, aproximadamente, la mitad de la densidad en el vuelo.

Se irá, pues, fatalmente, a los aviones muy poco cargados por metro cuadrado, a fin de remontar muy alto; aparatos muy grandes, y cuyo desarrollo de potencia con la altitud, juntamente con la reducción de la resistencia al avance en las altas regiones, permitirán velocidades insospechadas. Y, al mismo tiempo, la pequeña carga de ala obligatoria indicará, cortado el motor, una velocidad mínima de vuelo en el aterrizaje, que está en relación de una mitad, un tercio de la de los aviones actuales, lo que constituye una condición primordial para la seguridad.

Si se considera la cuestión desde el punto de vista de la aviación militar, se advierte que los factores plafón y velocidad juegan papel principal en un conflicto por la supremacía del aire.

La supremacía aérea no pertenecerá a aquel que posea el mayor número de aparatos, sino a aquel cuyos aparatos vuelen más alto y más rápido.

Este aspecto del problema, ¿no es suficiente, por sí solo, para considerar la turbina como el sistema de propulsión del porvenir.

---

válvula de escape se cierra y la de admisión se abre repitiéndose de nuevo el ciclo de operaciones.

El motor ha cumplido su ciclo; el pistón ha hecho en definitiva cuatro carreras; el cigüeñal dos rotaciones y las válvulas de admisión y escape se han abierto una vez cada una.

Ahora bien, antes de seguir adelante debemos explicar que las válvulas no se abren y cierran exactamente en el momento en que el pistón parte o llega al punto muerto o sea al fin de sus carreras.

En efecto, a la velocidad normal de 2400 revoluciones por minuto el cigüeñal está rotando a 40 revoluciones por segundo; en consecuencia cada fase del motor sólo invierte un octavo de segundo, por lo que el tiempo de acción de cada fase debe ser tan grande como es posible para permitir la mayor entrada de mezcla y la más completa evacuación de los gases quemados. En consecuencia, con el objeto de mejorar el rendimiento del motor, la válvula de admisión y de escape se abren y se cierran siempre con un cierto anticipo o retardo que depende del tipo de motor.

### VALVULA DE ADMISION

La válvula de admisión se abre después que el pistón ha bajado algunos milímetros de su carrera descendente, con el objeto de que se produzca un corto vacío detrás del pistón vacío que facilita la carburación, porque la mezcla cuando aspirada con una cierta velocidad, resulta más homogénea, el retardo de la apertura de la válvula de admisión varía, como se ha dicho, con el tipo de motor, generalmente está entre 5 y 15 grados.

Ahora bien; la válvula de admisión se mantiene abierta hasta que el codo del cigüeñal haya pasado su posición más baja, cerca del punto muerto inferior la velocidad lineal del pistón es muy débil e inferior a la de la mezcla aspirada proveniente del carburador, de modo que la mezcla, en virtud de su fuerza viva, continúa afluyendo por un cierto tiempo al cilindro a pesar de que el pistón ya ha iniciado su carrera ascendente de compresión; con esto se consigue hacer entrar en el cilindro la mayor cantidad posible de mezcla con el consiguiente acrecentamiento de la compresión, mejorando en definitiva el rendimiento del motor.

El retardo en el cierre de la válvula de admisión varía de 30 a 45 grados según el tipo de motor y depende de muchos factores, entre ellos: la velocidad lineal del pistón, la sección largo y forma del tubo de admisión y también del diámetro y alzada de la válvula.

### VALVULA DE ESCAPE

La válvula de escape se abre siempre con un gran anticipo mucho antes de que el pistón llegue al fin de su carrera en el tiempo de explosión, en un momento en que la presión de los gases ha caído a 3 kilos por centímetro cuadrado, de modo que los gases tienden a escaparse rápidamente. El anticipo de la válvula de escape varía de 30 a 50 grados según el tipo de motor.

El cierre de la válvula de escape debe hacerse lo más próximo posible al punto muerto superior; en algunos motores, sin embargo, se hace con un retardo no mayor de 10 grados.

Similarmente la chispa que inflama la mezcla se produce un poco antes de que el pistón llegue al fin de la carrera de compresión para obtener que la mezcla resulte completamente incendiada en el instante en que el pistón inicia la carrera descendente. El avance al encendido está ligado a la velocidad de rotación del motor, al volumen del cilindro, al grado de carburación de la mezcla y al poder calórico de la chispa.

Prácticamente se emplean avances que varían entre 20 y 40 grados, según las características de los motores.

# HECHOS DIVERSOS

## UN COMERCIANTE FUE ASALTADO

### Se le despojó de 1810 pesos

José Papa, casado, de 41 años de edad y con comercio de almacén establecido en la calle Cuba 4185, denunció en la comisaría 35a., que anoche a las 20.15 fué asaltado. Manifestó que a esa hora transitaba por la calle Crámer en dirección a su casa. Al llegar entre Manuela Pedraza y Guayda, se le aproximó un individuo pidiéndole un fósforo. Cuando se disponía a satisfacer el pedido, otro individuo, que supone se hallaba escondido detrás de un pequeño muro, salió de improviso de su escondite arrojándole un puñado de pimienta, lo que lo imposibilitó ver. Los dos sujetos aprovecharon la circunstancia para sujetarlo e impedir que pidiera auxilio, despojándolo de 1810 pesos, abandonándolo luego.

Instantes después, Papa fué socorrido por un pasajero de un automóvil, el que lo llevó al hospital Pirovano, donde le lavaron los ojos.

La policía seccional dispuso que una comisión de pesquisas saliera en búsqueda de los malhechores y dió cuenta del hecho al juez Llavallol.

Instruye el sumario el inspector Flosia.

## EFECTOS DEL ALCOHOL

### Barrabasadas cometidas por beodos

Ayer, a primera hora de la madrugada, el agente Eugenio Novas, de la seccional 25a., observó que varios individuos alcoholizados promovían una fenomenal algazara frente al almacén situado en la calle Cabrera 3001.

Con el fin de que guardaran compostura y no continuaran molestando a los vecinos, el agente se les aproximó y los llamó al orden, lo que bastó para que fuera agredido por los beodos a golpes de puño y puntapiés.

Novas hizo entonces un disparo al aire con su revólver, a objeto de amedrentarlos, cuyo estampido atrajo a dicho lugar al comisario Iglesias y otros empleados de la precitada seccional, quienes procedieron a la detención de tres de los componentes del grupo de alcohólicos, únicos a quienes se pudo aprehender, pues los demás emprendieron la fuga.

Estos resultaron ser Alfredo Vaccaro y los hermanos Santiago y Alejandro Parri.

Se ha establecido vigilancia en el referido comercio, dado que el dueño del mismo, Carlos Menta, lo cerró al iniciarse el tumulto y se negó a declarar, dirigiendo en cambio varias frases insultantes al comisario.

—Tres individuos, que se encontraban en estado de ebriedad, pretendieron que el dueño del despacho de bebidas situado en la calle Las Heras 3005, les sirviera más alcohol en sendos vasos.

Como no se vieran satisfechos en sus deseos, los aludidos produjeron daños en el mostrador, que fueron valuados en 50 pesos por el propietario del comercio, Pedro Barral.

Los acusados lograron desaparecer una vez cometido el hecho, sin que la policía de la sección 21a. haya podido dar con ellos, a pesar de las averiguaciones realizadas.

## DESDE UN COCHE CELULAR INTENTO FUGARSE UN DELINCUENTE

### Al efecto utilizó una trincheta para abrir un boquete

Ayer por la tarde un preso intentó fugarse desde un automóvil celular, mientras era conducido al palacio de justicia.

El sujeto en cuestión se llama Arturo Pereyra, de 28 años de edad, quien se encuentra recluído en la cárcel de encausados a disposición del juez letrado de Formosa, donde al nombrado se le procesa por doble homicidio, asalto, robo y otras fechorías.

Ultimamente, en esta capital se inició contra dicho individuo una nueva causa, por haber herido a un compañero de reclusión, razón por la cual había sido requerida su presencia en el despacho del juez de instrucción doctor Moreno, adonde debía ser trasladado.

Cumpliendo con esa disposición, las autoridades de la cárcel embarcaron a Pereyra y a nueve detenidos más, que también debían prestar declaración en otros jugados, en un automóvil celular de la policía, bajo la custodia del celador Pedro A. Sánchez y Guiado por el chofer Manuel García.

El coche se puso en marcha hacia el palacio de justicia, y cuando llegaba a la altura de las calles Entre Ríos y Venezuela, el vigilante allí apostado, Pedro Juárez, de la comisaría 6a., observó que el panel del mismo estaba roto y que desde adentro un individuo procuraba agrandar el boquete por medio de un instrumento cortante.

No dudando de que se trataba de un preso que intentaba darse a la fuga, Juárez se trepó entonces a un automóvil y siguió al coche celular. No había andado tres cuadras cuando el boquete se ensanchó y por él sacó la cabeza un hombre, que hacía esfuerzos por salir.

El delincuente, al notar que era sorprendido por el vigilante, le amagó un golpe con el instrumento, que no era otra cosa que una filosa trincheta, de unos quince centímetros de largo; pero Juárez le apuntó con su revólver y consiguió amedrentarlo.

Seguidamente avisó al chofer y al celador, y el vehículo se dirigió al departamento de policía, donde los presos quedaron en custodia. Las ropas de Pereyra fueron allí registradas minuciosamente, encontrándose entre las mismas la trincheta con su correspondiente vaina de cuero. Se ha iniciado una investigación a fin de averiguar la procedencia del arma.

Luego parece que se procederá a una requisa general entre los recluídos en la cárcel de encausados, a objeto de secuestrárseles los objetos de hierro que puedan ser convertidos en punales, estiletes, cuchillos, etc., si ya no lo están.

## FUERON ARRESTADOS VARIOS TENEBROSOS

### Uno de ellos iba acompañado de dos de sus víctimas

Ayer de madrugada, varios agentes de investigaciones detuvieron, en el puerto, en momentos en que desembarcaba del vapor "Ciudad de Montevideo", al sujeto Antonio Martínez Cedeira, sindicado por la policía como tenebroso y traficante de alcaloides, el cual venía en compañía de las mujeres Mercedes Levin Begones y Angela María Rosa, las que igualmente fueron aprehendidas.

El tratante de blancas acató la orden de detención en el primer momento, pero luego, al secuestrarle uno de los empleados dos sobres con cocaína, atacó a éste a golpes de puño. Finalmente, después de una breve lucha, el delincuente pudo ser reducido y llevado al departamento central junto con sus "amigas", donde se encuentra a disposición del juez de turno.

Martínez Cedeira, además de estar catalogado como tenebroso, registra en su prontuario varios procesos por estafa mediante juegos prohibidos, pues es un tahur profesional, y tiene abierto otro proceso por expender estupefacientes, encontrándose en libertad bajo caución juratoria.

—El oficial Sisto, de la sección Seguridad personal de investigaciones, en la esquina de las calles Independencia y Boedo, apresó a los sujetos José Sckeigschtein o Samuel Bruckman y Simón Malinoscky o Schoch, quienes también registran antecedentes como conocidos tenebrosos.

Los aludidos serán pasados a la cárcel de contraventores, donde deberán cumplir un arresto de 30 días por... "portación de armas".

## EL MATRIMONIO INDISOLUBLE

En la comisaría 30a. se presentó ayer Liberata Luque de Mariño, argentina, de 25 años, casada, domiciliada en Montes de Oca 2244, la que expuso haber sido víctima de malos tratos por parte de su esposo Teodoro Manuel Mariño, quien le obligó a ejercer la prostitución clandestina bajo amenazas de muerte si se negaba a ello.

Añadió que en estos últimos días, como a Mariño le pareciera escaso el dinero que obtenía en el repugnante comercio, éste empezó a golpearla brutalmente, rematando esa situación con una formidable paliza que le aplicó anteanoche al regresar al hogar.

El acusado ha sido detenido.

## UN OBRERO FUE ARROLLADO Y MUERTO POR UN TREN ELECTRICO

A pocos metros de la estación Villa Luro, a las 12.30 horas de ayer, ocurrió un accidente de fatales consecuencias.

En momentos en que Salvador Círo, italiano, de 51 años de edad, casado, que trabajaba como herrero en los talleres del ferrocarril del Oeste y se domiciliaba en Santo Tomé 5437, cruzaba el paso a nivel existente a corto trecho de la susodicha estación, fué embestido por el tren eléctrico número 220, que se dirigía a la estación Once, procedente de Castelar.

A consecuencia del violento golpe, el infortunado obrero fué lanzado a varios metros de distancia, sufriendo heridas de tal gravedad, que falleció en forma instantánea.

# * Fiestas y actos culturales *

## FESTIVAL Y CONFERENCIA PARA MAÑANA

**BIBLIOTECA "TERESA MAULI"** — Organizado por esta biblioteca, anexa al Centro de la sección 16a. (Villa Urquiza), mañana, miércoles, a las 20.45 horas, se llevará a cabo un festival artístico y conferencia, en el teatro 9 de Julio, situado en la calle Bauness 2523. Al efecto ha sido confeccionado un excelente programa, en el que figuran los siguientes números:

Primera parte — 1. La Internacional, por la orquesta; 2. Se exhibirá un film de gran hilaridad; 3. El actor Carlos Sartorelli recitará el monólogo "El borracho"; 4. Números cómicos a cargo del dúo hermanos Di Pardo; 5. Conjunto de guitarras "El Preludio", integrado por M. Rodríguez, F. Prudente y S. Sindoma, quienes ejecutarán números clásicos; 6. El doctor Enrique Dickmann dará una conferencia sobre "Libros y lectores".

Segunda parte — 1. El quinteto boliviano que dirige el señor Miguel Palacios, ejecutará los siguientes números de arte indígena: a) Serenata quichua, cantada por el señor Salamanca, con acompañamiento de charango y quena, por Miguel Palacios y Emeterio Menacho; b) Concierto de quena y charango, por Palacios y Menacho; c) Kaluyo, baile regional del altiplano, por el cuadro; d) Idilio indio, canción quichua, con acompañamiento típico, por Salamanca, Palacios y Menacho; e) Danza indígena, por la señorita de Perión y los señores Salamanca, Palacios y Menacho; f) Cueca, acompañada al piano por Menacho; 2. Nuevos actos de comicidad por el dúo Di Pardo; 3. La Agrupación Artística "Juan B. Justo" (sección dramática), bajo la dirección del compañero Amadeo Di Fonzo, pondrá en escena el juguete cómico en un acto, titulado "Registro civil", de Nemesio Trejo; 4. El popular Trío Gedeón, integrado por Di Napoli, Capiona y D'Erico, ofrecerá a los concurrentes un variado repertorio humorístico.

Las localidades de platea cuestan $ 1, y 5 pesos los palcos con cuatro entradas. Pueden obtenerse en el local social, Nahuel Huapí 5319, de 20 a 23 horas.

## OTROS ACTOS

**BIBLIOTECA POPULAR "PAZ Y TRABAJO" (SECCION 3a.)** — Con motivo de cumplirse el VII aniversario de la muerte del ex senador socialista Enrique del Valle Iberlucea, esta biblioteca realizará un acto público en homenaje a su memoria, mañana, miércoles, a las 21 horas, en el local del Centro de la sección 3a., Montes de Oca 1633, donde hará uso de la palabra el ciudadano Juan Antonio Solari acerca de la vida y obra del compañero desaparecido.

**J. S. EUGENIO ALBANI (sección 16a., Saavedra)** — Realizará una conferencia el jueves 30, a las 20.30, en su local, Republiquetas 2491, la que estará a cargo del ciudadano Domingo Marino. La disertación versará sobre el tema "Nacimiento y muerte de las religiones".

**J. S. NATALIO SUERO (sección 6a.)** — En el local de esta agrupación, Directorio 30, el jueves próximo, a las 21 horas, el compañero Francisco Cabrejas disertará sobre "Internacionalismo y patria".

**CENTRO DE LA 9a.** — El concejal Angel M. Giménez dará una conferencia mañana, miércoles, a las 21 horas, en el local de este Centro, Sadi Carnot 43. El orador desarrollará el tema "Mutualismo".

**CENTRO DE LA 13a.** — Mañana, miércoles, a las 21 horas, en el local de este Centro, Belgrano 1426, el ciudadano Joaquín Coca dará una conferencia sobre el tema "Una figura idealista y revolucionaria: Enrique del Valle Iberlucea".

**CURSO SOBRE "TEMAS DE BIOLOGIA"** — El concejal Américo Ghioldi continuará este curso mañana, a las 18.30 horas, en la Casa del Pueblo, ocupándose del quinto punto del mismo, que se refiere a "Los fenómenos ecológicos".

Patrocina estos actos la escuela libre de estudios sociales "Juan B. Justo".


COMITE JUAN A. LUONI

MIERCOLES 29 DE AGOSTO, a las 21 horas

SE REALIZARA EN EL SALON DE CONFERENCIAS DE LA

Casa del Pueblo

RIVADAVIA 2150

Una velada popular con el programa siguiente:

Primera parte — Audición por la Electrola.

Segunda parte — Cinematógrafo. La superproducción "Goldwyn",

"ALMAS EN VENTA"

el film de las cien estrellas. Escrita y dirigida por Rupert Hughes.

Tercera parte — El film de gran comicidad

DON CRETINO

NADIE DEBE FALTAR A TAN HERMOSA FIESTA

OBOLO VOLUNTARIO ENTRADA LIBRE

# Audiciones radiotelefónicas

## Programa para hoy

**FEDERAL BROADCASTING (LOJ - 270)**

De 18 a 19.30: Orquestas Verona, Scalea y Guido; canciones por la Srta. Aida Camelin.

De 19.30 a 20.30: Hora de crítica económica e información comercial.

De 20.30 a 21.30: Hora clásica.

De 21.30 a 22.30: Piano por la Sta. A. Bossi; dúo nacional Mendía-Carranza, canciones por Mendía; orquestas Verona, Scalea y Guido; canciones por Oscar Carranza; solos de guitarra por Baddo.

**RADIO MAYO (LOL - 236)**

A las 12: Orquesta típica; música nativa; orquesta y coros; típica Julia Velazco.

A las 18: Gran orquesta sinfónica; orquesta típica.

A las 19: Canto y guitarra por C. Grana.

A las 20: Culto a la tradición.

A las 21: Orquesta típica y jazz band; solos de violoncelo.

De 22 a 23: Tenor y orquesta; canto y guitarra; dúo de bandoneones; orquesta clásica.

**RADIO FENIX (LON - 291)**

De 11 a 12.30: Audición lírica clásica: "Preciosa" y "El hada de Carnaval", por la orquesta clásica; números a cargo de Nélida Murtagh; Juan Miletti y concepción Yara.

A las 13: Boletín meteorológico.

De 17 a 20.30: Cuarteto Ukusic, María Elena Arana, Leonardo Heyer, comentando la correspondencia, Carlos Reché, rondalla, Eduardo Pardo y Héctor Besada.

De 20.30 a 23.30: Música de Beethoven por la orquesta Hermán Kumok. Números a cargo de Eugenia Koschkina, Pedro Somall, rondalla, Roberta Geli y Ramón León.

A las 22: Notas de actualidad.

**RADIO PRIETO (LOO - 252)**

De 8 a 9: Lectura de los diarios de la mañana.

De 11 a 12.30: Música y cantos internacionales a cargo de Concepción Yara; jazz band Joy Bells, Juan Miletti y Carlos Romeu.

A las 13: Hora y boletín meteorológico.

De 17 a 20.30: María Elena Arana, jazz band Fénix, comentando la correspondencia, rondalla Zaragoza, "El amanecer", un acto de J. J. Frugoni; Leonardo Never, Carlos Reché y Pardo Besada.

De 20.30 a 23.30: Ramón León, Roberta Geli, jazz band Williams, rondalla Zaragoza, Pelaia-Italo y Eduardo Besada.

A las 22: Hora y notas de actualidad.

**RADIO CINE PARIS (LOQ - 261)**

De 11 a 12: Hora del jazz.

De 12 a 13: Orquesta clásica; solo de viola por Abel San Martín.

De 13 a 14: Hora del tango.

De 14 a 14.30: Orquesta.

De 15 a 15.30: Orquesta.

De 15.30 a 16.30: Rondalla Catalán.

De 16.30 a 18.30: Estilista Evaristo Barrios; orquesta típica Servidio.

De 18.30 a 19: El maestro Ciriela.

De 19 a 20: Dúo Molina-Almada; canciones norteñas.

De 20 a 21: Orquesta clásica; solos de violoncelo por Luis W. Pratesi.

De 21 a 22.30: Música popular; canto por el dúo Fleurquin-Febré; orquesta típica Servidio; cancionista Pedro Cavecchi.

De 22.30 a 24: Solos de piano por Juan Schaferman; dúo de guitarra Rodríguez-Flaiban; dúo cómico Paredes- Goyeché; orquesta típica.

**RADIO ARGENTINA (LOR - 345)**

De 11 a 13.30: Cantos y música nacional por Herminia Velich, Juan Miletti, típica América y Pedro Moreno.

A las 14: Hora y boletín meteorológico.

De 17 a 20.30: Carlos Reché, Maruja González, típica radio Prieto, rondalla Eduardo Besada, Héctor Pardo, El Abuelito y El Tío Jorge.

De 20.30 a 23.30: Audición nacional Pelaia-Italo, crónica policial, típica Gloria, Eduardo Orlando, rondalla y Pedro Moreno; "El sagrado delito", tres actos, de E. Crosa.

A las 22: Hora y notas de actualidad.

**RADIO OLIVOS (LOT - 400)**

De 11 a 13.30: Discos bailables; jazz band; orquesta típica; dúo internacional Los González; orquesta clásica; boletín meteorológico.

De 15 a 18: Variedades.

De 18 a 20: Jazz band; trío Sánchez-Ferro-Aguilera; discos clásicos; noticioso.

De 20 a 24: Trío clásico: Vaisanglacomo; orquesta clásica C. Rehferdt; solos de violín y violoncelo; canciones por A. Tagini; jazz band; recitados por Mario Méndez; improvisaciones y payadas por Cangiano; orquesta típica; cancionista Moraca; orquesta típica Alpidio B. Fernández; soprano Pauero.

**RADIO BRUSA (LOV - 361)**

De 10 a 13: Orquesta típica; jazz band; cancionista Julia Rossi; boletín meteorológico.

De 17.30 a 19.30: Orquesta típica Hultgren; guitarras clásicas, por Carmelo Graso; cuentos y recitaciones; concertista Blanca M. Pérez.

De 19.30 a 22: Jazz band; orquesta clásica; dúo Senra-Iglesias; jazz band.

De 22 a 23.30: Orquesta típica; tangos cantados; orquesta clásica; jazz band.

**GRAND SPLENDID (LOW - 303)**

A las 11: Orquesta típica Ameghino; jazz band; canto por Julia Velazco; solos de órgano.

A las 14: Orquesta típica Lomuto.

A las 16.30: Solos de violín.

A las 17.30: Solos de órgano; conjunto clásico.

A las 18.30 y a las 23: Transmisión de los tangos del concurso que se realiza en el Palace Theatre.

A las 19.30: Boletín informativo; orquesta sinfónica del Grand Splendid, canto por Ernesto Veltri; fantasías: solo de violoncelo.

A las 21.30: Canto y guitarra por Juan C. Grana.

A las 22: Tercer concierto del violinista Luigi Albanese, acompaña al piano el maestro Orfeo Albanese.

A las 23: Piano clásico por Tamburini; solos de violín; orquesta del Grand Splendid.

**RADIO CULTURA (LOX - 380)**

De 10 a 11: Noticioso inglés y castellano.

De 11 a 14: Orquesta típica y clásica.

De 14 a 14.30: Boletín del Ministerio de Agricultura de la Nación.

De 14.30 a 17: Típica y jazz band; canciones.

De 17 a 19.30: Fantasías y canciones populares; orquesta clásica.

De 20 a 24: Cantor Mario Pardo; jazz Manila-Serenaders; cantos por Carlos Marambio Catán; orquesta; violinista Olivari.

**RADIO NACIONAL (LOY - 316))**

De 10 a 10.30: Típica Radio Nacional.

A las 10.30: Mercados de ganado y precios máximos.

De 11 a 14: Canciones por Caffoz: Lino Felano, romanzas; Canciones vascas por Mariana Lavín; orquesta Brigliati-Stancato; jazz band Merico; trío L O Y.

De 13 a 15: Mercado de Liniers y Tablada.

De 16 a 18: Lino Felano, canciones napolitanas; típica Olivera - Pocholo; María A. Molina, cantos bailables; trío Fenoglio; Héctor Marcolongo, canto, con guitarras; Mujica, canciones.

A las 18: "Una hora en la pampa argentina".

De 19 a 20: 'Los muchachos del jazz"; canciones en inglés por Monte Blue; Dúo Spaventa-De Miguel; Sexteto Fall.

De 20 a 21 — Típica Marchese; Lucie Gordon, canciones francesas; audición por Ignacio Corsini.

A las 21 — "Temas femeninos", por Bijou.

De 21.30 a 22 — "Poeta y aldeano", de Suppé, y "Le maschere", de Mascagni, por la orquesta clásica; Albina Sagesse, soprano.

De 22 a 23 — Rondalla Granados; Barrillito, canciones; cantor nacional Amadeo J. Sifreddi; jazz band Merico.

De 2 a 24 — Típica Olivera-Pocholo; dúo de bandoneones Pocholo-Maggio; Di Lorenzo, tenor; "Danza macabra", de Saint Saens, y "Escenas rústicas", de Mouton.

**BROADCASTING (LOZ — 330)**

De 9 a 10 — Boletín informativo con las últimas noticias de la mañana.

A las 10.30 — Mercados de hacienda y precios máximos.

De 12 a 13 — "Mefistófeles", de Boito; "Hamlet", de Thomas, y "Farándola", vals de Negri; orquesta típica Bigliati-Stancato.

A las 13 — Hora oficial.

De 13 a 14 — Jazz band Harold Lloyd; canciones americanas por Monte Blue.

De 14 a 15 — Trío Fenoglio; romanzas por Lino Felano; Atilio Campos, canciones nacionales.

De 15 a 16 — Canto por Barrillito; típica Olivera-Pocholo.

De 18 a 19 — Jazz band Merico; dúo Lamí-Amaya; cantos vascos por Mariana Lavín.

A las 18.30 — "El secreto de los otros", tres actos de José León Pagano, por la compañía Angelina Pagano; monólogos por la primera actriz Blanca Alonso de los Ríos.

De 19 a 20 — Canciones nacionales por Spaventa-De Miguel; Monte Blue, canciones americanas.

De 20 a 21 — Orquesta clásica: "El barquero del Volga" y "Mazurca rusa", de Glinka; orquesta típica Pacho.

A las 21 — Audición por Ignacio Corsini.

De 21.30 a 22 — Orquesta típica, Mujica y María A. Molina, canciones.

De 22 a 23.30 — Rondalla Cotê; cancionista Amadeo J. Sifreddi.

## CORREO

**A. Gigli, L. N. Alem** — Apareció en el número del 26, página 3, tercera columna, sección "Noticias".

**V. Luna, Santiago del Estero** — Convendría remitiera en adelante, bajo sobre los recortes.

## UNIVERSITARIAS

FACULTAD DE CIENCIAS MEDICAS

**Exámenes** — Ha sido citada para mañana, a las 17.30 horas, la comisión examinadora de toxicología del doctorado de bioquímica y farmacia.

FACULTAD DE HUMANIDADES DE LA PLATA

**Centenario del natalicio de León Tolstoi** — En el aula magna de la Facultad de humanidades se realizará mañana, a las 17.30 horas, un acto conmemorativo del primer centenario del natalicio del literato ruso León Tolstoi.

Hará uso de la palabra en esta oportunidad el profesor doctor Carmelo M. Bonet, quien disertará sobre "Las ideas estéticas de Tolstoi".

FACULTAD DE AGRONOMIA Y VETERINARIA

**Conferencia del doctor Nicolás Repetto** — La comisión de conferencias y extensión universitaria del Centro de estudiantes de agronomía y veterinaria ha organizado un ciclo de conferencias de extensión universitaria, sobre temas de carácter agrario.

La primera de ellas, que se llevará a efecto hoy, a las 11 horas, en el aula magna de la Facultad, estará a cargo del doctor Nicolás Repetto, quien disertará sobre "Cooperativismo agrícola".

Inaugurará el ciclo de conferencias el decano ingeniero Pedro Marotta.

## EL TIEMPO

La presión atmosférica empezó ayer a aumentar nuevamente, tras una noche tormentosa en la que llovió en abundancia. Durante la mañana de ayer cayeron también fuertes chubascos. El barómetro varió de 761.8 a 762 milímetros y la temperatura, cuyo descenso fué pronunciado, osciló entre 8.5 y 12.1 grados centígrados. El viento prevaleció de los rumbos SO. y SE.

Según informes llegados anoche del interior del país, la presión atmosférica había experimentado un marcado ascenso en todas partes, menos en Mendoza, San Luis y Corrientes, donde bajó algo.

La depresión del norte se había retirado, hallándose anoche sobre la república del Uruguay. Un área de alta presión se hallaba sobre Buenos Aires y sud de Córdoba.

Reinaba tiempo nublado y lluvioso en las provincias del litoral, siendo seminublado y claro en el resto del país. Durante el día cayeron lluvias moderadas en el norte de Buenos Aires y en Entre Ríos.

La temperatura había bajado en Buenos Aires, el norte, oeste y centro del país, acusando un leve ascenso en San Luis, Mendoza y La Pampa.

Predominaban vientos del sudeste.

## REMATES

# T. B. UBIOS

JUDICIAL

CAMPO EN LA PROVINCIA DE CORDOBA, DEPARTAMENTO RIO PRIMERO, PEDANIA TIMON CRUZ, CON 409 HECTAREAS 98 AREAS Y 70 CENTIAREAS. — EL DIA SABADO 8 DE SEPTIEMBRE, A LAS 16 HORAS (4 p. m.) Y EN SU ESCRITORIO DE LA CIUDAD DE CORDOBA, SITO EN LA AVENIDA GENERAL PAZ NUMEROS 2 AL 14.

Venta ordenada por el señor juez en lo civil de esta capital federal doctor Gastón F. Tobal y secretaría a cargo del doctor Carlos A. Alcorta, en el juicio: Año 1928, número 12.655, folio 108 del expediente.

Esta propiedad tiene las siguientes dimensiones: 1.940.60 mts. en el costado sud; por el oeste, siguiendo de sud a norte, mts. 1.439.55; de este punto seguirán 390.15 mts. hacia el este, y de allí 839.30 mts. al norte, hasta dar con terrenos adjudicados al quinto de la sucesión de don Francisco Brandán; desde allí seguirán 390.15 mts. al este, y después al norte una línea de 135.204 mts., de aquí hacia el este, 1.160.30 mts., y finalmente en el costado del este, y que hay una línea judicial, constará de 2.318.354 mts., lindando: al norte, en el primer martillo con derechos de doña María Luisa Gennano de Brandán y con terrenos del quinto de la sucesión de don Francisco Brandán; al este, con don Ricardo Burgos, herederos de Angel Ramírez y herederos de José María Angulo; al sud, con derechos de Santillán, y al oeste, con de la señora María Luisa J. de Brandán.

BASE DE VENTA: **$ 16.399.94 m/n., que corresponden a las 2/3 partes de su tasación.** El que resulte comprador abonará el 8 o/o de seña a cuenta de precio y el 2 o/o de comisión al martillero, que será a su cargo. — Más datos a secretaría actuaria o al martillero, en la Avenida General Paz números 2 al 14, Córdoba. T. B. Ubios. — Buenos Aires, agosto 24 de 1928. — Carlos Alberto Alcorta, secretario. V|8|9.

## ASTENGO MORANDO L.DA

JUDICIAL — El lunes 10 de septiembre, a las 16 horas, en el Hall, Chacabuco 679, capital federal.

Por disposición del señor juez de lo civil doctor Gastón Federico Tobal, secretaría del doctor Alcorta, se hace saber, por el término de quince días, que en el juicio Abelino Montero Vázquez contra Mauricio Trangtemberg, por cobro hipotecario de pesos, ha sido designado el martillero señor Ricardo B. Astengo Morando, para que proceda a la venta en público remate del terreno situado en el partido de Lomas de Zamora, localidad Remedios de Escalada, señalado con el número 11 de la manzana 3, dando frente a la avenida La Plata entre Marraspino y Ferreira, que mide 8.66 m. en su frente por 25.50 mts. de fondo.

BASE, $ 816.50. Seña 8 o/o. Comisión 2 o/o. Más datos en la secretaría del juzgado o en mi casa, Chacabuco 679, capital. U. T. 23 4050 y 3271. — Buenos Aires, agosto tres de 1928. — Doctor Carlos Alberto Alcorta, secretario. 10|9.

## BANCOS

# BANCO HIPOTECARIO NACIONAL

**CONDICIONES GENERALES DE LOS REMATES**

**1o. — Los remates están sujetos a la aprobación del directorio y se hacen por cuenta del deudor, con sujeción a la ley número 10.676.**

**2o. — El comprador podrá continuar con la hipoteca que reconoce la propiedad, abonando la diferencia entre la deuda actual y el precio de compra.**

**3o. — Todo comprador abonará EN EFECTIVO, al firmar el boleto, el 5 o|o de seña y el 1 o|o de comisión.**

**4o. — Los títulos de propiedad pueden ser revisados en el archivo del Banco antes del remate.**

**5o. — Por mayores informes, pídanse en las oficinas del Banco.**

### CAPITAL

El miércoles 5 de septiembre, a las 14.30 horas, en el local del Banco, calle 25 de Mayo 245|63. Casa Deseado 3187 esquina Cuenca. Mide según título 10 m. de frente al SO., igual extensión en el contrafrente al NE. por 35.75 m. por su otro frente al SE. e igual extensión en su otro contrafrente al NO., o lo poco más o menos que resulte entre muros. Se trata de una casa de familia compuesta de plata baja, con la siguiente distribución: jardín al frente y sobre la esquina dos piezas, galería, cocina, W. C. y galpón de zinc. No. Ho. 61.317. Serie 21a. Base $ 7.700. Hipoteca $ 4.000. Deuda actual $ 3.796.

V.|5|9. Inic. 22|8|928.

### CAPITAL

El día jueves 6 de Septiembre, a horas 14 y 30, en el local del Banco, calle 25 de Mayo 245|63. Casa calle Montevideo No. 149, entre las de Bartolomé Mitre y Cangallo. Mide, según títulos, 7.79 mts. de frente al O. por 28,56 mts. Superficie aproximada, 222,48 m. c. Se trata de una casa de familia, compuesta de planta baja y un piso alto, con la siguiente distribución: Planta baja: Zaguán, vestíbulo, sala, cuarto caja escalera, tres habitaciones, comedor, galería, cuarto caja escalera de servicio, cocina y baño. Planta alta: seis habitaciones, baño, pasaje, pequeña pieza, terraza y escalera de servicio a la azotea. No. Ho. 42391. Serie 12a. Base, $ 76.500. Hipoteca, $ 60.000. Deuda actual, $ 54.874.

Inic. 23|8|928. V. 6-9.

### SANTA ROSA

El día miércoles 5 de septiembre a horas 14.30, en el local del Banco, calle 25 de Mayo 245|63. Capital Federal. Un campo con todo lo en él edificado, clavado y demás adherido al suelo, ubicado en el territorio nacional de La Pampa, fracción A, Sección 3a., ángulo NE. del lote 2. Mide 5.000 m. en cada uno de sus cuatro costados, con una superficie total de 2.500 hectáreas. Linda al N. con Z. B. de Bollini; al E. con parte del lote 3, Frac. A, Sec. 3a. del señor Lacroze y por el S. y O. con el resto del lote 2. No. Ho. 1702.58.174. Serie 20a. Base $ 142.100. Hipoteca $ 118.000. Deuda actual $ 111.236.

Inic. 22|8|928. V.5-9.

## BANCO EL HOGAR ARGENTINO

**Fundado en septiembre de 1889. — Capital realizado, $ 49.345.470. Reservas, $ 1.147.050.25.** Acuerda préstamos hipotecarios y para construcción. Vende propiedades con facilidades de pago. Recibe depósitos a plazo fijo y en caja de ahorros.

Casa matriz, Bartolomé Mitre 575, Buenos Aires. Sucursales: Rosario de Santa Fe, Córdoba, Bahía Blanca, La Plata. — **A. Mellán**, director-gerente.

## NUEVO BANCO ITALIANO

BUENOS AIRES

FUNDADO EN 1887

Capital . . . . . $ 10.000.000
Reservas . . . . . „ 8.200.000

7 sucursales urbanas, 4 en el interior y 2 en el exterior

Abona sobre depósitos:

A plazo fijo de 3 meses el 3 %
„ „ „ „ 6 „ „ 3½ „
En Caja de Ahorros después de 60 días hasta $ 10.000 . . . . . el 4 „

**EL SOCIALISTA** Diario de Madrid
Información doctrinaria y de política obrera internacional. — Suscripción mensual, $ 1.50. — Agente: Miguel Navas, Cangallo 2072, Buenos Aires.

## Edictos Judiciales

Por disposición del señor juez de primera instancia en lo civil doctor M. de Vedia y Mitre (juzgado 5, secretaría 25), llámase durante treinta días a los que se consideren con derecho a los bienes dejados por fallecimiento de don **ANTONIO ALLEVI.** — Buenos Aires, 31 de julio de 1928. — Doctor Enrique Luzuriaga (hijo). V|2|9.

El señor juez de primera instancia en lo civil de la capital de la república doctor don Argentino G. Barraquero, ha dispuesto se cite, llame y emplace por el término de treinta días, contados desde la primera publicación del presente, a todos los que se consideren con derecho a los bienes dejados por **RICARDO LOZANO o RICARDO LOUZAN,** ya sean como herederos o acreedores, para que dentro de dicho término comparezcan a deducir sus acciones en forma, por ante el juzgado a su cargo número 9 y secretaría del que suscribe, número 53, bajo apercibimiento de lo que hubiere lugar por derecho. — Buenos Aires, julio 27 de 1928. — Jorge González del Solar, secretario. V|23|8.

Por disposición del señor juez de la instancia en lo civil, de la capital federal, doctor Gastón Federico Tobal, se cita, llama y emplaza por el término de treinta días, a contar desde la primera publicación del presente, a todos los que se consideren con derecho a los bienes dejados por fallecimiento de **CALVO ERNESTO,** ya sean como herederos o acreedores, para que, dentro de dicho término, comparezcan por ante su juzgado y secretaría del que suscribe, a deducir sus acciones en forma, bajo apercibimiento de lo que hubiere lugar por derecho. — Buenos Aires, 16 de julio de 1928. — Dr. Hugo Pinto, secretario. V|23|8.

Por disposición del señor juez de primera instancia en lo civil doctor M. de Vedia y Mitre (juzgado 5, secretaría 27), llámase durante treinta días a los que se consideren con derecho a los bienes dejados por fallecimiento de doña **LAURA ELICA BIETTI.** Buenos Aires, 30 de julio de 1928. — Doctor Miguel Echegaray, secretario. v. 30|8|28.

Por disposición del señor juez de primera instancia en lo civil doctor M. de Vedia y Mitre (juzgado 5, secretaría 27), llámase durante treinta días a los que se consideren con derecho a los bienes dejados por fallecimiento de don **TOMAS SALVAREZZA.** — Buenos Aires, 20 de julio de 1928. — Doctor Miguel Echegaray, secretario. v. 30|8|28.

El juez doctor Mariano de Vedia y Mitre llama por treinta días a herederos y acreedores de **ROSA RUBATTINO de PRATOLONGO.** — Buenos Aires, agosto 4 de 1928. — Francisco D. Quesada, secretario. V|7|9.

Por disposición del señor juez de primera instancia en lo civil de la capital federal doctor Gastón Federico Tobal, se cita, llama y emplaza, por el término de treinta días, a contar desde la primera publicación del presente, a todos los que se consideren con derecho a los bienes dejados por fallecimiento de don **FRANCISCO RAVENTOS,** que, dentro de dicho término, comparezcan ya sean como herederos o acreedores, para por ante su juzgado y secretaría del suscribe a deducir sus acciones en forma, bajo apercibimiento de lo que hubiere lugar por derecho. — Buenos Aires, doce de julio de 1928. — Ernesto G. Mom, secretario. V|2|9.

Por disposición del señor juez de la instancia en lo civil doctor M. de Vedia y Mitre (Juzgado 5, secretaría 26a.), llámase durante treinta días a los que se consideren con derecho a los bienes dejados por fallecimiento de doña **LEONOR VEGA ENCINA DE BORTON.** — Buenos Aires, 5 de agosto de 1928. — Secretario. v. 3|9|28.

Por disposición del señor juez doctor Gastón Federico Tobal, llámase por el término de treinta días a los herederos o acreedores de don **JUAN BAÑOS,** cuyo juicio tramita por la secretaría número 11. — Buenos Aires, agosto 9 de 1928. — Doctor Rodolfo Mendonça Paz, secretario. V|10|9.

Por disposición del señor juez de primera instancia en lo civil doctor M. de Vedia y Mitre (Juzgado 5, secretaría 27), llámase durante treinta días a los que se consideren con derecho a los bienes dejados por fallecimiento de doña **MARIA LUISA y LUISA ARAMBURU de CARITAT.** — Buenos Aires, julio de 1928. — Doctor Miguel Echegaray, secretario. V|4|9.

Por disposición del señor juez de la instancia en lo civil, de la capital federal, doctor Gastón Federico Tobal, se cita, llama y emplaza por el término de treinta días, a contar desde la primera publicación del presente, a todos los que se consideren con derecho a los bienes dejados por **DOMINGO PINTOS,** ya sean como herederos o acreedores, para que dentro de dicho término comparezcan por ante su juzgado y secretaría del que suscribe, a deducir sus acciones en forma, bajo apercibimiento de lo que hubiere lugar por derecho. — Buenos Aires, 2 de agosto de 1928. — Adrián Fernández Moujan, secretario. v. 5|9|28.

Por disposición del señor juez de la instancia en lo civil doctor M. de Vedia y Mitre, interinamente a cargo del doctor Gastón F. Tobal (Juzgado 5, secretaría 29), llámase durante treinta días a los que se consideren con derecho a los bienes dejados por fallecimiento de don **JOSE BERTORELLO.** — Buenos Aires, 9 de agosto de 1928. — M. A. Goñi, secretario. v. 10|9|28.

Por disposición del señor juez de primera instancia en lo civil de la capital de la república doctor Mariano de Vedia y Mitre, se hace saber, por el término de quince días, contados desde la primera publicación del presente, a los acreedores de don **NICOLAS PINTO** que éste ha sido declarado, nombrándose síndico al doctor Z. Bollini, a quien deben presentar los títulos de sus créditos, en su estudio Reconquista No. 421, escritorio 11, Buenos Aires, abril nueve de 1928. — Doctor Tomás D. Casares, secretario.

Por disposición del señor juez de primera instancia en lo civil doctor Gastón Federico Tobal, interinamente a cargo del juzgado del doctor M. de Vedia y Mitre (juzgado 5, secretaría 26), llámase durante treinta días a los que se consideren con derecho a los bienes dejados por fallecimiento de don **JOSE DE LOJO.** — Buenos Aires, 9 de agosto de 1928. — Francisco D. Casares, secretario.

Por disposición del señor juez de la instancia en lo civil, doctor Gastón Federico Tobal, interinamente a cargo del juzgado del doctor M. de Vedia y Mitre (juzgado 26), llámase durante treinta días a los que se consideren con derecho a los bienes dejados por fallecimiento de don **VITO VILLA.** — Buenos Aires, 1 de agosto de 1928. — M. A. Goñi, secretario.

Por disposición del señor juez de la instancia en lo civil, doctor Gastón Federico Tobal, interinamente a cargo del juzgado del doctor M. de Vedia y Mitre (juzgado 5, secretaría 27), llámase durante treinta días a los que se consideren con derecho a los bienes dejados por fallecimiento de don **RAMON LAGOS,** ya sean como herederos o acreedores, para que, dentro de dicho término, comparezcan por ante su juzgado y secretaría del que suscribe, a deducir sus acciones en forma, bajo apercibimiento de lo que hubiere lugar por derecho. — Buenos Aires, 13 de agosto de 1928. — Rodolfo Mendonça Paz, secretario.

El juez doctor Gastón F. Tobal ha dispuesto se cite, llame y emplace por el término de treinta días a los que se consideren con derecho a los bienes dejados por fallecimiento de don **SANTIAGO TONIETTI.** — Buenos Aires, agosto 17 de 1928. — Doctor Rodolfo Mendonça Paz, secretario.

El juez doctor Gastón Federico Tobal ha dispuesto se cite, llame y emplace por el término de treinta días a todos los que se consideren con derecho a los bienes dejados por **SALVADOR CILIA,** ya sean como herederos o acreedores, para que, dentro de dicho término comparezcan a hacer sus acciones. — Buenos Aires, 4 de agosto de 1928. — Ernesto G. Mom, secretario.

Por disposición del señor juez doctor Gastón Federico Tobal, se emplaza por treinta días a herederos y acreedores de don **ALVAREZ VICENTE,** cuya sucesión tramita ante la secretaría número [illegible] que deduzcan sus acciones, bajo apercibimiento. — Buenos Aires, agosto 2 de 1928. — Adolfo Mendonça Paz, secretario.

Por disposición del señor juez doctor Martín Abelenda llámase por treinta días a los herederos o acreedores de **CAMILA CATALINA MARIA MARCHESE DE PARODI** y de **ANTONIO ANTONIO FRANCISCO PARODI,** que se tramita por la secretaría número [illegible] Buenos Aires, agosto 9 de 1928. — José Madariaga, secretario.

Por disposición del señor juez de la instancia en lo civil de la capital de la república, doctor don Martín Abelenda, de Mitre, se hace saber a los acreedores del concurso formado a don **FLORENCIO CELINO MENDEZ,** por el término de [illegible] días, que se encuentra en [illegible] el estado de graduación de [illegible] cho concurso, durante quince días. — Buenos Aires, agosto 22 de 1928. — José A. Marini, secretario.

Por disposición del señor juez doctor Gastón Federico Tobal, llámase por el término de treinta días a los herederos o acreedores de **MANUEL FERNANDEZ y MANUEL MARIA FERNANDEZ PEREZ** en el juicio tramitado por la secretaría número [illegible] — Buenos Aires, agosto 21 de 1928. — Rodolfo Mendonça Paz, secretario.

Por disposición del señor juez de primera instancia en lo civil doctor M. de Vedia y Mitre (juzgado 5, secretaría 26), llámase durante treinta días a los que se consideren con derecho a los bienes dejados por fallecimiento de don **JOSE TORRONI.** — Buenos Aires, 24 de agosto de 1928. — Doctor Francisco D. Casares, secretario.

El señor juez de primera instancia en lo civil de la capital de la República, doctor don Argentino G. Barraquero, ha dispuesto se cite, llame y emplace por el término de treinta días, contados desde la primera publicación del presente, a todos los que se consideren con derecho a los bienes dejados por **DOMINGO PINTOS,** ya sean como herederos o acreedores, para que dentro de dicho término comparezcan por ante su juzgado y secretaría del que suscribe No. 22, bajo apercibimiento de lo que hubiere lugar por derecho. — Buenos Aires, agosto de 1928. — Doctor José Agustín Escosido, secretario.

**Orquesta Raña**
Precios reducidos para centros y agrupaciones del Partido. Solicitar presupuesto al compañero Raña. Balcarce 186, departamento 21. U. T. 23 B. Orden [illegible]

**Banco Popular Argentino**
CASA MATRIZ: Bartolomé Mitre 370
SUCURSALES: Cangallo 946; Av. San Martín 1099; Av. Federico Lacroze 3999; Rivadavia 11148
Efectúa toda clase de Operaciones Bancarias
ACUERDA CREDITOS; RECIBE DEPOSITOS; CUSTODIA, COMPRA y VENTA de TITULOS; COBRANZAS GIROS y CARTAS de CREDITO.
CAJAS DE SEGURIDAD - ADMINISTRACION DE PROPIEDADES
ABONA
5 % EN CAJA DE AHORROS ||| 1 % EN CUENTA CORRIENTE
PLAZO FIJO (CONVENCIONAL)
SECCIÓN HIPOTECAS
SOBRE CASAS, CAMPOS y PARA EDIFICACION
A PLAZOS DE 1 A 30 AÑOS
Amortizaciones a elección - Despacho inmediato
DEMOSTRACION DE LO QUE DEBE PAGARSE POR CADA $ 1.000 DE PRESTAMO
en 29 años—58 servicios semestrales de $ 46.50
en 20 „ —39 „ „ „ „ 52.50
en 15 „ —29 „ „ „ „ 60.—
en 8 „ —17 „ „ „ „ 82.50
JUSTO P. SAENZ, Director-Gerente

CALIDAD SUPERIOR
EL CALZADO
"WALK - OVER"
Es siempre de más alta calidad
WALK - OVER SHOE C°
684-SARMIENTO-684

**PORTUGUESES**
GRAN VARIEDAD OFRECE "CASA CHICA", EN DISCOS "COLUMBIA" DOBLE FAZ A $ 3 C/UNO.
X1004—OS NAMORADOS, cómico, G. y María Leal.
—O SOMPARODA FERREIRA, canción dúo.
X1008—O ARBOL DE NAVIDAD, campanas de catedral.
—ADESTE FIDELES, campanas de catedral.
X1019—ABANO E VASSOURINHA, dúo cómico.
—TIRA O BICHO, canción cómica.
X1021—AO SOM DA GUITARRA, canción cómica.
— A MARQUESINHA, canción cómica.
X1023—CURUCUCU, dúo cómico G. y M. Leal.
—TOMA LA BATATAS, canción cómica.
X1024—QUERO TE, foxtrot, música.
—AS ROSAS, onestep, música.
X1025—FADO DA MADRUGADA, M. J. Carvalho.
—FADO DO PAO LO, M. J. Carvalho.
X1030—FADO DO CAROTO DOR JOR.
—FADO CANCAO, "Largarto".
X1031—FADO DA MARIA VICTORIA, canción.
—FADO DOS PASSARINHOS, canción.
X1032—FADO ESPANHOL, soprano L. Baharem.
—FADO MONDEGO, soprano L. Baharem.
X1033—FADO DE OUTROS TEMPOS, guitarra y viola.
—FADO CORRIDO AM RE MINOR, guitarra-viola.
E4054—ORACCO DO NATAL, M. J. Carvalho.
—AVE MARIA, M. J. Carvalho.
E4074—CHAMARITA, canción M. J. Carvalho.
—FADO DO AMOR, canción M. J. Carvalho.
E4955—FADO PORTUGUES, orquesta Crusader S. Miguel.
—O CRUSEIRO DO SUL, orquesta Crusader S. Miguel.
**FONOGRAFOS**
Taller de compostura
TARIFA MODICA
Visite "CASA CHICA" Salta 676 B. Aires
RAPIDOS ENVIOS AL INTERIOR - FLETE POSTAL, $ 0.60

QUILMES DE INVIERNO
La mejor cerveza para la estación

# INDUSTRIA Y COMERCIO

## ADUANA DE LA CAPITAL

### GIROS Y VENCIMIENTOS

Lista de vapores y fechas de vencimiento del plazo de ocho días que acuerdan las ordenanzas de aduana para la presentación de despachos directos y copias de depósitos que comprenden las mercaderías llegadas en los siguientes vapores:

AGOSTO

| Vapores | Llegada | Vencimiento | No. de paquete | Punto de descarga | Agente |
|---|---|---|---|---|---|
| Perlán | 21 | 29 | 5372 | 4a dique 4 | Boyer |
| Avila | 21 | 29 | 5474 | 1a. dique 4 | Fco. Anglo |
| Bayern | 22 | 31 | 5375 | 5a. dq. 4 | Delfino |
| Harwald | 22 | 31 | 5396 | 1a. dq. 2 | H. Stinnes |
| Rosetti | 22 | 31 | 5398 | — | Lamport |
| Stad Vlaardingen | 22 | 31 | 5399 | — | Christophersen |
| Camb. Idylle | 22 | 31 | 5400 | — | Dodero |
| Manila Maru | 23 | 31 | 5403 | 8a. dq. 4 | S. Kaisha |
| Liege | 23 | 31 | 5404 | 0. dq. 1 | B. y Ybrn |
| Aargtpe | 23 | 31 | 5422 | — | Lloyd Brasilero |
| Cordebank | 24 | 1 | 5423 | — | Chad. Weir |
| Atlanta | 24 | 1 | 5444 | — | Cosulich |
| Vauban | 25 | 3 | 5445 | — | Lamport |
| Harmonides | 25 | 3 | 5459 | — | Chad. Weir |
| Murjek | 25 | 3 | 5460 | — | García y Díaz |
| Clan Macgillivray | 25 | 3 | 5462 | — | Chad. Weir |
| Mont Kemmel | 25 | 3 | 5463 | — | Bayer |
| R. V. Eugenia | 25 | 3 | 5464 | — | Moura y Coll |
| Hollywood | 25 | 3 | 5465 | — | Munson |
| Cabo Tortosa | 27 | 4 | 5468 | — | Jáuregui |
| Gathia | 27 | 4 | 5472 | — | Turner |

Vencido este plazo incurrirán en la multa del 2 por ciento que prescriben los artículos 928 y 952 de las mismas ordenanzas.

#### RECAUDACION ADUANERA

La aduana de la capital recaudó en el día de ayer por los siguientes conceptos:

| | |
|---|---|
| Importación | $ 1.078.478.42 |
| Exportación | " 61.115.26 |
| Puerto | " 70.234.45 |
| Total del día | $ 1.209.828.13 |

Desde el 1o. de enero hasta la fecha se han recaudado por diversos conceptos, pesos 222.919.254.60.

Diferencia a favor del corriente año, pesos 21.945.458.99.

#### GIROS OTORGADOS

A LA CARGA

Llangollen, dársena A.
Rosas, dársena A.
Mongiola, prórroga, dique 3, elevador.
Attualità, dique 2, elevador.
Tijuca, dársena sud, línea costa sud.
Platón, dique 2, este.

A LA DESCARGA

Archmel, prórroga, barraca Campanela.
Villagarcía, dique 4, sección 2.
Isabran, prórroga, barraca Balcarce.
Cabo Tortosa, dique 4, plazoleta entre secciones 6 y 7.
Morwick Hall, prórroga, dique 2, sección 1.
Clan Macgilliway, dique 1, este.
Darro, dársena norte, sección 6.
Cordillera, dique 1, este.
Plata, dique 4, sección 6.
Murjek, dique 2, sección 2.
Hopeland, Riachuelo, frente a la barraca Sido.
Culberson, dique 1, este.

## NOTICIAS MARITIMAS

#### SERVICIO DE CORRESPONDENCIA

A DISTRIBUIR

21 — Darro, de Europa y Brasil, con fechas hasta el 8 de agosto.
22 — Pan América, de Norte América y Brasil, con fechas hasta el 11 de agosto.
23 — Almanzora, de Europa y Brasil, con fechas hasta el 13 de agosto.
24 — Valdivia, de Europa y Brasil, con fechas hasta el 10 de agosto.
5 de septiembre — Madrid, de Europa y Brasil, con fechas hasta el 10 de agosto.

A DESPACHAR

23 — Highland Glen, para Brasil y Europa, a las 11 (alcance a las 19).
25 — Antonio Delfino, para Brasil y Europa, a las 20 (sin alcance).
27 — Avila, para Brasil y Europa, a las 23 (sin alcance).

#### TRASPORTE AEROMARITIMO PARA URUGUAY, BRASIL, AFRICA Y EUROPA

(Por avión hasta Natal, por vapor de Natal a Puerto Praia, y nuevamente por avión desde este puerto a Tolosa o Intermedios).

Día 30 de agosto, de Buenos Aires (aeródromo General Pacheco).

La correspondencia será aceptada hasta las 23 del día anterior en el correo central.

#### MOVIMIENTO DE VAPORES

Entradas

Español Cabo Tortosa, de Génova, con pasajeros y carga, en la dársena norte.
Norteamericano Crofton Hall, de Villa Constitución, a cargar, en la dársena A.
Argentino Paranaguá, de Bahía Blanca, con carga, en Barracas.
Inglés Hopelend, de Tampa, con carga, en barraca Acosta.
Inglés Raeburn, de Nueva York, con carga, en el dique 1.
Griego María Stathatos, de Rosario, a completar su carga, en la dársena A.
Inglés Beurapleim, de Rotterdam, con carga, en el dock sud.
Inglés San Gerardo, de Aruba, con petróleo, en el dock sud.
Alemán Villagarcía, de Hamburgo, con pasajeros y carga, en la dársena norte.
Argentino Comodoro Rivadavia, de Magallanes, con pasajeros y carga, en la dársena sud.

Salidas

Inglés San Gaspar, del dock sud para Curaçao, en lastre.
Alemán Urania, del dock sud para Talara.
Holandés Aldabi, del dique 3 para Hamburgo, con carga.

Esperados hoy

Inglés Darro, de Liverpool, con pasajeros y carga, en la dársena norte.
Norteamericano Culberson, de New Orleans, con carga, en el dique 2.
Sueco Laponia, de Newport Mon, con carbón, en el dock sud.
Francés Plata, de Génova, con pasajeros y carga, en la dársena norte.
Inglés Cordillera, de Glasgow, con carga, en el dique 1.
Inglés Llangollen, de Rosario, a cargar, en la dársena A.
Mañana — Norteamericano Pan América, de Nueva York, con pasajeros y carga, en la dársena norte.

A salir hoy

Inglés Castillian Prince, del dique 1 para Nueva York, con carga.
Argentino Fluminense, del dock sud para Río de Janeiro, con carga.
Inglés Saint Dunstan, del dock sud para Rosario, a cargar.
Argentino Tácito, del dock sud para Curaçao, con carga.
Inglés Presidente Quintana, de la dársena sud para Deseado, con carga.

#### VAPORES FLUVIALES

Esperados hoy — C. de Montevideo y Washington, de Montevideo.
Viena, de Gualeguaychú.
Berna, de Asunción.
A salir hoy — Viena, para Gualeguaychú.
C. de Montevideo, para Montevideo.

#### SITUACION DE LOS PAQUETES

**Mala Real Inglesa—**
Alcántara, salió el 23 de Southampton para ésta y el 26 de Lisboa.
Andes, saldrá el 31 de Southamtpon para ésta.
Arlanza, salió el 22 de ésta para Southampton.
Asturias, salió el 11 de ésta para Southampton y el 16 de Lisboa.
Desna, en Liverpool.
Deseado, salió el 18 de Liverpool para ésta.
Almanzora, salió el 10 de Southampton para ésta y el 23 de Río de Janeiro.
Demerara, salió el 23 de La Plata para Liverpool.
Darro, salió el 4 de Liverpool para ésta, el 8 de Lisboa, el 23 de Río de Janeiro.

**Transatlántica Española—**
Infanta Isabel de Borbón, en Barcelona.
Reina Victoria Eugenia, en el puerto.

**Navigazione Italiana—**
Augustus, en Génova.
América, en Génova.
Giulio Cesare, en Génova.
Príncipe di Udine, en Génova.

**Trasatlántica Italiana—**
Césare Battisti, en Génova.
Ammiraglio Settolo, en Génova.

**Hugo Stinnes—**
Heim, salió el 24 de ésta para Hamburgo.
General Belgrano, salió el 13 de Hamburgo para ésta y el 22 de Funchal.
General Mitre, en Hamburgo.

**Línea Nelson—**
Highland Glen, saldrá el 29 de La Plata para Liverpool.
Highland Loch, salió el 8 de Londres para ésta; es esperado hoy en Río de Janeiro.
Highland Piper, salió el 23 de Londres para ésta.
Highland Pride, en Liverpool.
Highland Laddie, salió el 15 de La Plata para Liverpool.
Highland Rover, en viaje de ésta para Liverpool.

**Lloyd Real Holandés—**
Geiria, en Amsterdam.
Zeelandia, salió el 16 de ésta para Amsterdam, el 20 de Santos y el 21 de Río de Janeiro, el 24 de Bahía.
Orania, salió el 15 de Amsterdam para ésta, el 20 de Lisboa y es esperado el 30 en Pernambuco.
Flandria, saldrá mañana de Amsterdam para ésta.

**Lloyd Sabaudo—**
Príncipe di Udine, en Génova.
Principessa Giovanna, salió el 23 de ésta para Génova.
Conte Verde, salió el 23 de Génova para ésta.
Conte Rosso, salió el 15 a las 6.15 de ésta para Génova y el 18 de Río de Janeiro.

**Lamport y Holt—**
Vauban, en el puerto.
Voltaire, salió el 13 de ésta para Nueva York.
Vestris, salió el 16, de Nueva York para ésta.

**Compañía Triestina—**
Belvedere salió el 21 de ésta para Trieste.
Atlanta, en Trieste.
Martha Wáshington, salió el 11 de ésta para Génova.

**Mensagerías Marítimas—**
Aurigny, en Hamburgo.
Massilia, salió el 16 de ésta para Burdeos.
Alsina, salió el 19 de Génova para ésta.
Mendoza, salió el 6 de ésta para Génova, el 20 de Dakar.

**Mosella, en Hamburgo.**
**Malte, en Hamburgo.**
Desirade, en viaje de Hamburgo para ésta, salió el 21 de Río de Janeiro.
Florida, salió el 16 de esta esta Génova.
Formose, salió el 6 de ésta para La Plata y Hamburgo, el 15 de Río de Janeiro.
Eubée, salió el 27 de ésta para Hamburgo, el 23 de Lisboa.
Lipari, en Hamburgo.
Grotx, en Hamburgo.
Valdivia, salió el 9 de Génova para ésta y el 19 de Dakar.

**Compañías Hamburguesas—**
Antonio Delfino, saldrá el 31, a las 0.15 de ésta para Hamburgo.
Cap Polonio, salió el 13 de Christiania.
Bayern, en el puerto.
Mon'e Sarmiento, salió el 4 de ésta para Hamburgo.
Monte Olivia, en Hamburgo.
Baden, salió el 10 de ésta para Hamburgo, el 15 de Santos.
Cap Polonio, salió el 24 de Estocolmo.
Cap Arcona, salió el 21 de ésta para Hamburgo, el 23 de Santos.
La Coruña, salió el 11 de Hamburgo para ésta.

**Lloyd Norte Alemán—**
Weser, salió el 10, de ésta pèra Bremen, el 7 de Río de Janeiro, el 11 de Bahía y el 25 de Vigo.
Gotha, salió el 22 de ésta para Bremen.
Werra, en Bremen.
Madrid, salió el 4 de Bremen para ésta y el 9 de Vigo.
Sierra Ventana, salió el 18 de Bremen para ésta y el 21 de La Coruña.
Sierra Morena, salió el 8 de ésta para Bremen.

**Munson Line—**
American Legión, salió el 9 de ésta para Nueva York, el 15 de Río de Janeiro.
Pan América, salió el 11 de Nueva York para ésta.
Southern Cross, en el puerto.

TALLER DE RELOJERIA
Se garantiza el trabajo y se hace con prontitud y esmero
SANTA FE 1450 — JUAN BINAGHI

## Los Precios

#### CAMBIOS

Ayer se cotizaron los cambios de moneda extranjera a los siguientes equivalentes en moneda nacional:

| | |
|---|---|
| 100 dólares | 236.92 |
| 100 liras | 12.41 |
| 100 francos suizos | 45.66 |
| 100 francos | 9.25 |
| 1 libra esterlina | 11.49 |
| 100 francos belgas | 32.98 |
| 100 pesetas | 39.43 |
| 100 florines | 94.99 |
| 100 pesos chilenos | 28.60 |
| 100 mil reis (Brasil) | 26.37 |
| 100 pesos uruguayos | 243.18 |

#### VALOR DE LAS MONEDAS EXTRANJERAS

Al clausurar ayer sus operaciones el Banco de la Nación vendía y compraba a los siguientes precios:

Una libra esterlina, compra a $ 11.47 y vende a 11.48; 100 dólares, a 236.25 y 237.75; 100 francos, a 9.16 y 9.20; 100 francos belgas, a 6.55 y 6.70; 100 francos suizos, a 44.85 y 45.50; 100 pesetas, a 39.30 y 40.10; 100 liras, a 12.13 y 12.90; 100 escudos (Portugal), a 11.20 a 11.45; 100 pesos uruguayos, a 242 y 243; 100.000 reis (Brasil), a 26.20 y 26.45; 100 pesos bolivianos, a 87.75 y 84; 1 libra peruana, a 9.10 y 9.25; 100 coronas dinamarquesas, a 62 y 62.70; 100 florines holandeses, a 94 y 95; 100 coronas suecas, a 62.25 y 62.75; 100 reichsmarks, a 56.20 y 56.80; 100 pesos chilenos, a 28.25 y 28.50; 100 coronas checas, a 6.83 y 7; 100 coronas noruegas, a 61.50 y 62.30; 100 pesos paraguayos, a 5.35 y 5.45; 100 yens (Japón), a 106 y 109; 100 leis rumanos, a 1.20 y 1.30; 100 dinares yugoeslavos, a 4 y 4.20; 100 zlotys polacos, a 25 y 25.25; 100 chelines austríacos, a 33 y 33.35; 100 dólares del Canadá, a 226 y 229; 100 marcos finlandeses, a 5.40 y 5.60.

#### TITULOS Y FONDOS PUBLICOS

Cotizaciones corrientes

Cédula Hipotecaria Argentina, 5a. serie, a 101.40; id. 6a., a 101.40; 9a., a 100.50; 10a., a 100.40; 11a., a 101.60; 12a., a 101.60; 13a., a 102.30; 17a., a 102.90; 21a., a 100.60; 22a., a 100.60; 23a., a 101.20; 27a., a 102.00; 28a., a 102.90; 30a., a 100.30; 31a., a 100.30; 32a., a 101.50.

Crédito Argentino Interno 1923, a 100.30; id. 1924, a 98.80; id. 1925 (3a.), a 99.

Crédito Interno ley 11.289, 1a. serie, a 93.40; id. 2a., a 99.50.

Municipal 6 1/2 A, a 101.10; id. B., a 102.80.

Bonos Munic. Pavimentación, ley 7091 (8a), a 91.

Conv. oblig. Banco Provincia, a 89.

Provincia Loan 3 1/2 plo oro, a 61.40.

Bonos Hipotecarios, serie B, a 101.40.

#### CAJA DE CONVERSION

Ley 3871: En caja, pesos oro sellado 504.078.782.916.

Circulación: 1.145.632.571.81 pesos moneda nacional.

Circulación general: 1.458.651.830.25 pesos moneda nacional.

#### MERCADO DE CEREALES

Precios extremos registrados ayer

Trigo, de $ 10.80 a 9.50 (inf. 8.70 y 8.50); maíz amarillo, de 7.40 a 7.20; id. colorado, a 7.40; id. morocho, a 8.10 y 7.20; avena, de 10.30 a 9.30; centeno, a 7.80; cebada cerv., a 11.50, 8.80 y 8.20; alpiste, de 11.50 a 9.15; semilla de nabo, de 21.90 a 19.40; semilla de alfalfa, de 6.50 a 5.

#### CAMARA GREMIAL DE CEREALES

Cotizaciones oficiales

Trigo — Barleta, base 80 kilos, a pesos 10.35; id. Buenos Aires, base 78 kilos, a 9.45; id. Bahía Blanca, base 80 kilos, a 9.60.

Avena — Dársena, base 47 kilos, a 8.80; id. Bahía Blanca, base 47 kilos, a 8.75.

Lino — 4 o lo cuerpos extraños, a 14.95.

Maíz — Amarillo, a 7.77.

#### CAMARA GREMIAL DE MOLINEROS

Precios oficiales de las harinas y subproductos del trigo:

Harina 000, por diez kilos, a $ 1.76; id. 00, a 1.66; id. 0, a 1.51; id. especial, a 1.36; id. segunda, a 0.90; id. especial exportación, a 1.20.

Rebacillo, por cien kilos, a $ 7.80; afrecho, a 6.15; afrechillo, a 6.35.

#### BOLSA DE ROSARIO

En esta Bolsa no se efectuaron operaciones ayer, por ser día feriado.

#### MERCADO DE HACIENDA

Liniers (vacunos)

Entrada de ayer, 8.872 cabezas, clasificadas as: novillos, 4.940; vacas, 2.670; terneros, 1.262; bueyes, a 1.

Clasificaciones y precios por kilo en peso vivo: novillos esp. chilled beef, de $ 0.325 a 0.340; id. id. para congelar, de 0.30 a 0.318; id. gor. para continente, de 0.275 a 0.31; id. generales para consumo, de 0.25 a 0.295; novillitos esp. y excep., id., de 0.29 a 0.325; id. gor. id., de 0.27 a 0.28; id. generales, id., de 0.20 a 0.24; vacas gor. y esp. id., de 0.25 a 0.265; id. pesadas de grasa, id., de 0.28 a 0.245; id. gor. de saladero, de 0.22 a 0.22; id. flacas y de conserva, de 0.15 a 0.182; vaquillonas esp. consumo, de 0.285 a 0.33; id. gor. id., de 0.25 a 0.27; id. generales id., de 0.19 a 0.24; terneros esp. id., de 0.37 a 0.435; id. gor. id., de 0.31 a 0.34; id. generales, id., de 0.20 a 0.28; mamones gor. esp., id. de 0.50 a 0.681; id. generales id., de 0.32 a 0.42.

Liniers (porcinos)

Entrada, 2.179 cerdos.

Precios corrientes por kilo en peso vivo —Capones especiales de 120 a 130 kilos, de $ 0.50 a 0.51; id. mestizos de 90 a 110 kilos, de 0.48 a 0.49; livianos y media gordura, de 0.40 a 0.45; pesados consumo 130 kilos y arriba, de 0.44 a 0.47; flacos e invernada, de 0.32 a 0.38.

Matanza (lanares)

Entrada, 15.412 animales ovinos.

Precios corrientes por cabeza: Capones pesados de consumo, de pesos 20 a 20.40; id. livianos gor. fco., de 15.40 a 19.50; id. flacos y de conserva, a 14; ovejas pesadas esp., de 17 a 22; id. livianas gor., de 15.50 a 16.50; id. generales, a 10; borregos excep., de 18.20 a 19.60; id. esp. fco., de 16.20 a 18; id. generales de fco., de 14.20 a 16; id. para mataderos, de 11.50 a 13.70; corderos frigorífico, de 11.50 a 15; id. para mataderos, de 4.40 a 10.80.

#### MERCADO CIUDAD DE BUENOS AIRES

Verduras y legumbres

Precios extremos con que se realizaron ayer las ventas al por mayor:

Papas (los diez kilos), de $ 0.80 a 1.40; batatas, de 0.80 a 1.10; cebollas, de 1.20 a 1.60; arvejas, de 4 a 5; chauchas finas, de 7 a 9; chauchón, de 4 a 5; repollitos de Bruselas, de 3 a 4.

Repollos comunes (la docena), de 0.40 a 0.60; id. especiales, de 1.40 a 2; brócoles, de 1.20 a 1.60; apio, de 0.60 a 1.20; hinojo, de 0.30 a 0.40; cardos, de 2 a 3; alcauciles, de 1.40 a 1.80; coliflores comunes, de 1 a 1.30; id. especiales, de 3 a 4; coles, de 0.30 a 0.40.

Acelgas (la docena de paquetes), de pesos 0.15 a 0.25; espinaca, de 0.25 a 0.35; radicha, de 0.30 a 0.40; remolacha, de 0.25 a 0.35; rabanitos, de 0.20 a 0.30; porros, de 0.15 a 0.25; zanahorias, de 0.15 a 0.25; nabos, de 0.15 a 0.25; salsiff, de 0.40 a 0.60.

Lechuga (el lienzo), de $ 2 a 3; escarola, de 1 a 1.50.

Tomates de Jujuy (el cajón), de $ 35 a 50; id. de Salta, de 20 a 25; pimientos morrones, de 14 a 20; zapallitos, de 12 a 14.

Frutas frescas

Bananas (el cacho), de $ 0.50 a 2.50.

Manzanas norteamericanas Deliciosas (el cajón), de $ 16 a 19; id. id. de Nueva Zelandia, de 13 a 16; id. Jónathan id., de 11 a 12; del país, de 7 a 11; id. chilenas, de 6 a 12; mandarinas, de 2 a 6.

Naranjas paraguayas (el ciento), de pesos 1.30 a 1.60; id. correntinas, de 1.50 a 2; limones, de 2 a 2.50; cocos, de 22 a 25.

#### MERCADO DE AVES Y HUEVOS

Precios al por mayor

Gallinas especiales (la yunta), de pesos 4.50 a 5.20; id. regulares, de 3.40 a 3.80; id. chicas, de 2.50 a 3; pollos grandes, de 4 a 4.60; id. medianos, de 3.20 a 3.60; id. chicos, de 1.80 a 2.40; patos criollos, de de 3.50 a 3.90; id. marruecos, de 3.40 a 3; gansos, de 3.50 a 4.50; pavos especiales, de 12 a 15; id. regulares, de 8 a 10; id. chicos, de 7 a 8; pavitas, de 6 a 7; pichones de palomas, de 0.35 a 0.45.

Huevos (la docena), de $ 0.59 a 0.60.

Productos de caza

Perdices (la yunta), de $ 0.70 a 0.80; martinetas coloradas, de 1.80 a 2; id. copetonas, de 0.80 a 0.90; liebres (cada una), de 0.90 a 1.10.

#### MERCADO BULLRICH

(Pescados y mariscos)

Cotizaciones del día — Corvina de Montevideo (el cajón), de $ 4 a 12; pescadilla id., a 5; congrios, a 18; merluza, a 5; pescadilla Mar del Plata, a 6; pargos, a 6; raya, a 6; mejillones grandes, de 7 a 8; langostinos, de 45 a 50; camarones, de 8 a 9; bagres, a 3.

Anchoita Mar del Plata (el kilo), a $ 0.50; lenguados, a 0.60; tarariras, a 0.40; dorados, a 0.60; pati, a 0.50; bogas, a 0.70; pejerrey grande, a 1.60; id. mediano, a 1.20; id. filet, a 1; id. chico, a 0.50; caracoles, a 1.10; almejas, a 0.25; sardinas del río, a 0.70; lisas, a 0.35; calamares de Norte América, a 1.20; totanos, a 0.80; pulpo de España, a 1; sardinas id., a 1.

Sábalos grandes (la docena), a $ 3; id. chicos, a 1.

#### MERCADO CENTRAL DE FRUTOS

Precios máximos registrados ayer

Lana segunda esquila, a pesos 13 los diez kilos.

Pieles lanares, estación consumo, a pesos 1.25 el kilo; desecho, a 1.05; corto y pelado, consumo, a pesos 0.75; borregos, a pesos 0.90.

Cueros vacunos, a pesos 19.50 los diez kilos; becerros, a pesos 19.50; nonatos, a pesos 16.50; potros, a pesos 12 cada uno.

Cerdas, a pesos 19 los diez kilos; id. colas a pesos 27.

Pieles de corderitos, a pesos 15 la docena; id. de zorros, a pesos 8.60 cada una; id. de zorrinos, a pesos 18 la docena; id. de liebres, a pesos 0.92 cada una.

#### PRODUCTOS DE LECHERIA

La respectiva dependencia del ministerio de agricultura informa que las cotizaciones al por mayor de los productos de lechería, durante la semana que terminó ayer, han sido las siguientes:

Leche pasteurizada, puesta en fábrica, en tarros de 15 a 16 litros, de $ 2.25 a 2.40; id. cruda (sobrantes), en estación Caballito, tarros de 29 litros, de 3.90 a 4.20; id. id. en estación Constitución, tarros de igual capacidad, de 4 a 4.30.

Crema (grasa butirométrica), a $ 1.50 el kilo.

Manteca en plaza, a $ 1.70 el kilo; en Nueva York, extra score 92, a 2.48 (inclusive el impuesto de importación); id. en Londres, de 1.90 a 1.97.

Caseína de primera, de $ 570 a 590 los mil kilos.

Quesos (industria nacional): Reggiano, de $ 1.40 a 1.70 el kilo; Reggianito, de 1.30 a 1.50; Pecorino Romano, de 1.20 a 1.80; Chester, de 1.10 a 1.30; Emmenthal, de 1.30 a 1.60; Pategrás, de 1.10 a 1.30; Cheddar, de 1.20 a 1.30; Sbrinz, de 1.20 a 1.60; Goya, ed 0.80 a 1.10; Cacciocavallo, de 1.20 a 1.30; Gruyére, de 1.20 a 1.50; Chubut, de 0.80 a 1.10.

#### MERCADO DE PASTO

Ventas al por mayor — Pasto alfalfa en fardos grandes, de $ 30 a 48 los mil kilos; id. id. en fardos chicos, de 25 a 75; id. mezcla grande, de 29 a 46.

#### CARBON Y LEÑA

Precios sobre vagones en las estaciones Buenos Aires Retiro Norte, Colegiales, etc.

Leña — Quebracho colorado campana de medida, de $ 34 a 35 los mil kilos; id. id. en tortas, de 25 a 36; id. id. astillada, de 37 a 39.

Carbón — Quebracho blanco, de primera, de $ 70 a 75; id. de segunda, de 65 a 68.

#### MERCADO DE PAPAS

Movimiento y precios de ayer

Entradas: de San Juan y Mendoza, por estación Retiro, ferrocarril Pacífico, 628 bolsas, de la variedad norteamericana larga, de pesos 1.10 a 1.25 los 10 kilos; de zona Sud, por estación Casa Amarilla, ferrocarril Sud, 15.204 bolsas, de 0.60 a 1 peso.

Asociación O. de Socorros Mutuos
SAAVEDRA 450
En esta sociedad, constituída y administrada por trabajadores, tienen cabida todas las personas de ambos sexos, desde 2 hasta 55 años de edad.
Unión Telefónica 47 Cuyo 2701
Sección Bánfield y Remedios de Escalada, calle Martín Fernández 815, REMEDIOS DE ESCALADA, de 14 a 16 horas.

### MUNICIPALIDAD DE LA CIUDAD DE BUENOS AIRES

De acuerdo con lo resuelto en el expediente No. 23324, A. 928, llámase a licitación para la provisión de cinco millones novecientos ochenta y nueve mil cuatrocientos quince (5.989.415) kilos de pasto verde para el consumo del ganado municipal, desde el 1o. de noviembre de 1928 al 31 de marzo de 1929, ambas fechas inclusive, con destino a la Administración General de Limpieza.

Tendrá lugar el día 3 de septiembre próximo a las 14 horas, pudiendo consultarse el pliego de condiciones en la Oficina de Licitaciones (avenida de Mayo 525, 2o. piso alto, derecha). — Buenos Aires, agosto 25 de 1928. — EL SECRETARIO. v. 3|9|28.

### MUNICIPALIDAD DE LA CIUDAD DE BUENOS AIRES

Llámase a licitación pública para la provisión de (800 toneladas de asfalto) con destino al Departamento de Obras Públicas para la Usina de Asfalto. Tendrá lugar el día 4 de septiembre próximo a las 14 horas. El pliego de condiciones puede ser consultado por los interesados en la Oficina de Licitaciones, Avenida de Mayo No. 525 (2o. piso). — Buenos Aires, agosto 28 de 1928. — EL SECRETARIO. V.4.9.

SE ALQUILA O SE VENDE
Casita nueva, 3 piezas y dependencias. Famatina 3142. Llaves en la misma. v. 3|9|28.

AUX CHARPENTIERS
méjico 1302
Unión Telefónica 4181, Rivadavia
Casa especial en Ropa para el Trabajo y para el Campo
Soliciten catálogo y muestras
Maynard & Fèvre Sucesores de LOUIS POT & MAYNARD
Todo pedido de catálogo es atendido de inmediato, por consiguiente, si no es recibido por el interesado en seguida, sírvase solicitarlo nuevamente.
Form. 19

A 0.50 DISCOS DOBLES liquida la acreditada "Casa Chica"
Cambio discos usados por otros también usados, cobrando 0.30 por el canje de cada uno; continuamente discos nuevos para seleccionar
DISCOS ROTOS "no Columbia" aceptamos por NUEVOS
ULTIMAS NOVEDADES
PAGAMOS $ 0.80 EL KILO. EN EFECTIVO $ 0.60 — —
COMPOSTURAS Gramófonos-Victrolas-Membranas "Ward", MECANICO EXPERTO
"CASA CHICA" de A. Ward, Salta 674-676 BUENOS AIRES U. T. 7609 Mayo

## PROFESIONALES

CLINICA
Dr. FELIX F. GUNCHE — Médico del Hospital Pirovano
Dr. ATILIO B. MATERA — Médico del Hospital Alvear
ABONOS ECONOMICOS
ENFERMEDADES INTERNAS — VIAS URINARIAS — PIEL Y SIFILIS
SANTA FE 3511
CONSULTAS DE 15 a 21 horas

MEDICOS

SECRETAS-PIEL
Tratamiento de la blenorragia, avariosis, impotencia. PIEL: eczema, psoriasis, tiña, etc. con su específico DERMIKAL. — Abonos económicos.
Clínica Doctor CANTARELL
LAVALLE 932 — De 15 a 20 horas.

Dr. Enrique Dickmann
Enfermedades internas, señoras y niños. Salta 221, de 13 a 16 horas. U. T. Mayo 1210.

Dr ENRIQUE MOUCHET
MEDICO
Enfermedades internas, nerviosas y avariosis. Profesor de la Universidad. Pasteur 532. U. T. 47 Cuyo 5119. Consultas: martes, jueves y sábados, de 14 a 16.

DENTISTAS

Dr. ADOLFO DICKMANN
DENTISTA
Enfermedades de la boca y de los dientes. — Callao 629 (tercer piso). — U. T. 44 Juncal 0705. Consultas: de 13 a 15 y en horas convenidas previamente.

CLINICA DENTAL POPULAR
DEL CIRUJANO DENTISTA
J. M. SOSA
EXTRACCIONES SIN DOLOR
y todos los demás trabajos dentarios en general. — Taller mecánico en la casa.
Trabajo esmerado y precios módicos
Horario: de 9 a 12 y de 14 a 20
Calle PATRICIOS 321, esquina Diamante
U. T. 21 Barracas 2109

Dr. Juan Chertkoff
Dentista cirujano del Hospital Alvear. — Consultas, de 14 a 19. — SARMIENTO 1614
En Talleres, F. C. S.: Pavón 6153, de 9 a 12

ABOGADOS

Dr. ARTURO VERA
ABOGADO
Asuntos civiles, comerciales y criminales en la capital y provincia de Buenos Aires
Buenos Aires: Cangallo 1372. U. T. 33 Mayo 4023. — QUILMES: Mitre 402

ROMULO BOGLIOLO
CONTADOR PUBLICO NACIONAL
LEZICA 4464

HUMBERTO BARRAZA
ABOGADO
Asuntos judiciales en la Capital Federal y provincia de Buenos Aires. — Estudio: Ayacucho 336, C. F. — U. T. Cuyo (47) 1583.

JOSE E. PFLEGER
ABOGADO
PERITO MERCANTIL
Asuntos civiles, comerciales y criminales. Tucumán 1355 (2o piso). U. T. 6731 Mayo

GUIDO CASAZZA
ELECTRICIDAD Y MECANICA
Conservación de ascensores. Oficina técnica. Liniers 773. — Taller. Liniers 573. U. T. 4314 Mitre

MANIQUI
La France Ortega
E. MITRE 1123
GAONA 156
La más importante fábrica de América
BUENOS AIRES

Tintorería MARTINEZ
Limpiar y planchar 1 traje $ 4
" " Teñir 1 " " 7
SE DA VUELTA A TRAJES Y SOBRETODOS
VICTORIA 942
U. T. 38 MAYO 4778

CHAPAS
MEDALLAS, ESTAMPADOS
Grabados y sellos de goma. Placas de bronce, chapas esmaltadas, fechadoras y numeradoras. — SAENZ PEÑA 153 — U. T. 0512 Rivadavia
P. BARREIRO — Buenos Aires
Números de calle Paratos

GRABADOS, SELLOS DE GOMA
E IMPRENTA
ENRIQUE BARÉS
Chapas trabadas, Esmaltadas para Puertas — Numeradores, Fechadores, Perforadores
537 VICTORIA - SARMIENTO 825
U.T.33 Av. 0392 — U.T. 35 Lib. 1021
BUENOS AIRES
PIDANSE CATALOGOS

RECOMENDAMOS LA
Compañía Internacional de Viajes
QUE EMITE AL PRECIO MAS BAJO
PASAJES
PARA TODOS LOS VAPORES CORREOS, PARA
EUROPA
Y DEMAS PARTES DEL MUNDO
Servicio especial en
PASAJES DE LLAMADA A PLAZOS
PAGADEROS EN 6, 10 Y 15 MENSUALIDADES
Compren sus pasajes en la
OFICINA RECOMENDADA
COMPAÑIA INTERNACIONAL DE VIAJES
326 - L. N. ALEM - 330
U. T. RETIRO 2515
Horario: días hábiles de 8 a 20 y feriados de 8 a 12

Teléfono: Redac. U. T. 47, Cuyo 7521
" Adm.: " 47, Cuyo 7304

# LA VANGUARDIA

REDACCION Y ADMINISTRACION
Casa del Pueblo: Rivadavia 2150

DIARIO DE LA MAÑANA

BUENOS AIRES, MARTES 28 DE AGOSTO DE 1928.

AÑO XXXV — NUMERO 7[illegible]

# Representantes de quince naciones firmaron ayer en París el pacto Kellogg

## Briand pronunció un breve discurso, durante el cual expresó que, por primera vez la guerra era repudiada solemnemente y sin reservas

PARIS, 27 — Desde las 14 todas las altas personalidades invitadas a la ceremonia de la firma del tratado antibélico van afluyendo al Quai d'Orsay, el cual se halla brillantemente decorado para la recepción.

Se nota una gran afluencia de periodistas, fotógrafos y operadores cinematográficos de las empresas privilegiadas y una gran muchedumbre.

La ceremonia se efectúa en el salón de los Relojes. Los principales invitados, el jefe del gobierno, Raymond Poincaré, los altos jefes del gobierno y los diplomáticos se hallan en el salón de la Rotonda, en el cual se han dejado abiertas todas las puertas.

Varios periodistas, fotógrafos y operadores cinematográficos se hallan en el salón de los Embajadores, en el cual se han dejado igualmente las puertas abiertas.

El secretario de relaciones de Estados Unidos, Kellogg, es el primero en llegar al palacio, a las 14.35, haciéndolo poco más tarde los demás firmantes del tratado.

### STRESEMANN VISITO A POINCARE

PARIS, 27 — Stresemann visitó esta mañana al primer ministro, Poincaré, conversando con él durante más de una hora.

Ambos se negaron a comunicar el tema de su conversación.

Stresemann, visiblemente, muestra el cansancio que le ha causado el viaje desde Berlín.

---

PARIS, 27 — Los representantes de quince naciones se reunieron hoy en el salón de los Relojes del Quai d'Orsay para firmar el pacto Kellogg.

Briand, ministro de relaciones exteriores, ocupó la cabecera de la mesa, dando por iniciada la ceremonia a las 15 con un discurso de bienvenida.

La firma del pacto antibélico se inició a las 15.45, siendo el ministro de relaciones exteriores de Alemania, Stresemann, el primero en firmar, entre los aplausos de todos los presentes.

---

PARIS, 27 — Los representantes de quince naciones firmaron hoy el pacto antibélico Kellogg, haciéndolo por orden alfabético.

La ceremonia concluyó a las 15.55. Luego los delegados se levantaron y saludando al primer ministro Poincaré pasaron a los jardines del Quai d'Orsay, donde se sirvió un te en su honor.

### KELLOGG FUE ACLAMADO

PARIS, 27 — Kellogg, acompañado de su esposa y el embajador de Estados Unidos, Herrick, llegó al Quai d'Orsay media hora antes de empezar la ceremonia de la firma del pacto, siendo aclamado por la multitud, que le obligó a estar durante cerca de cinco minutos descubierto, agradeciendo las manifestaciones de aprecio.

Poincaré, dando evidentes muestras de satisfacción, corría de un lado a otro estrechando la mano a todos los delegados. Por el contrario, Briand pasó la media hora anterior a la ceremonia dormitando en un sofá de su oficina particular del ministerio.

---

PARIS, 27 — La gran multitud que esta tarde se reunió en torno del Quai d'Orsay mostró un perfecto orden. La policía no permitió que el público se aglomerase en las aceras del ministerio, ante la cual los tranvías, coches y automóviles seguían circulando como de costumbre.

Más de quinientos agentes de policía hacían desfilar el tráfico y detenían a la multitud, mientras 50 miembros de la guardia republicana se mantenían a la expectativa, para el caso de que fuera necesaria su intervención.

### LA CEREMONIA

PARIS, 27. — Esta tarde, a las 15.25, el ministro de relaciones exteriores, Aristides Briand, comenzó el discurso preliminar de la ceremonia de la firma del pacto de condenación de las guerras, ante los plenipotenciarios de las naciones reunidos en el salón del Reloj del ministerio de relaciones exteriores.

---

PARIS, 27. — Luego de terminado el discurso de Briand, fué firmado el pacto declarando la ilegalidad de las guerras.

---

PARIS, 27. — Briand inició su discurso a las 15.25 y lo terminó a las 15.40.

### DISCURSO DE BRIAND

PARIS, 27. — En su discurso, expresó el honor que Francia experimenta al acoger a los plenipotenciarios que vinieron a subscribir el pacto de condenación de las guerras, recibiendo la recompensa por sus incansables esfuerzos pacíficos al servicio de la paz.

Briand exaltó la lealtad y la decisión a la causa de la paz de Kellogg, Stresemann y Chamberlain, y añadió que por primera vez en un acto solemne que compromete el honor de las grandes naciones, todas ellas, con un pasado de luchas políticas, la guerra es repudiada sin reservas y atacada en sus raíces mismas. Expresó que las adhesiones morales de los estados aún no signatarios, autorizan a considerar más amplia de lo que aparece la vasta comulgación humana.

El pacto anuncia al mundo el despertar de una gran esperanza, será un deber sagrado en lo sucesivo hacer todo lo posible para que la esperanza no se desvanezca en la hora memorable en que la conciencia del pueblo, purificada de todo egoísmo nacional, se esfuerce sinceramente en elevarse hacia las regiones serenas, donde la confraternidad humana pueda expresar en un mismo latido del corazón, el pensamiento común para acoger en nuestro fervor y abnegación a todas las naciones representadas en este acto y que virtieron su sangre en los campos de batalla durante la última guerra. Luego agregó: "Propongo dedicar a todos los muertos de la gran guerra, los acontecimientos que vamos a consagrar".

Luego, dijo que la solemnidad de la firma del pacto es el más grande acto colectivo de la paz, asegurando que Francia se siente feliz de saber que se le comprende en lo más hondo de su psicología nacional. Expresó la gratitud de todos hacia el secretario de estado americano, Kellogg; hacia Chamberlain y Stresemann, de los que exaltó sus infatigables esfuerzos de lealtad a la causa de la paz. Briand afirmó que el acontecimiento señala una nueva fecha en la historia de la humanidad.

Expresó que es ésta la primera vez que un tratado es consagrado a la institución misma de la paz, inaugurando un derecho nuevo y que plantea principios en lugar de conclusiones. El pacto de París puede y debe ser el verdadero tratado de concordia.

A continuación manifestó que los acuerdos particulares surgidos del tratado de Locarno y destinados a garantizar desde el punto de vista político la paz en una parte determinada de Europa, no podían pretender un carácter de universalidad. Briand elogió en alto grado la obra de la Liga de naciones, poderosa institución que beneficiará al pacto antibélico, otorgándole algo como un reaseguro general.

Por la primera vez en un acto solemne, la guerra es repudiada sin reservas, como instrumento de política nacional, es decir, en su forma más específica y más tremenda: la guerra egoísta y voluntaria. La guerra desde ahora en adelante, considerada como fuera de la ley, expone el delincuente a la desaprobación y a cierta inamistad probable de todos los contratantes.

La institución de la guerra es así atacada directamente en sus propias raíces. Libertados de tal servidumbre, los signatarios se acostumbrarán progresivamente a no asociar más la noción del prestigio de sus intereses nacionales, con la fuerza. Este hecho psicológico contribuirá a la estabilización real de la paz.

Terminó diciendo que las numerosas adhesiones morales de los estados aún no signatarios, autorizan a considerar más amplia de lo que aparece, la vasta comulgación humana.

---

PARIS, 27. — Antes de iniciarse la firma del pacto, Briand pronunció breves palabras, diciendo:

"Un completo silencio estaría más a tono con la solemnidad de este acto. Hubiera preferido que cada uno se levantara para firmar silenciosamente, subscribiendo su nombre al más grande hecho colectivo que se haya realizado jamás en pro de la paz, pero deseo expresar el orgullo que siente Francia al recibir estas firmas."

A continuación, Briand elogió a Kellogg, diciendo: "No ha hesitado un momento en venir personalmente, lleno de autoridad moral, a subscribir el pacto en nombre del gran país que representa".

Después del discurso, tanto Kellogg como Stresemann, felicitaron calurosamente a Briand.

### CON PLUMA DE ORO FUE FIRMADO EL PACTO

PARIS, 27. — Todos los delegados firmaron con la pluma de oro que le fué obsequiada a Kellogg por el pueblo de El Havre. Se subscribieron las copias inglesas y francesa del tratado, sin los sellos de lacre de costumbre.

---

PARIS, 27. — Los representantes plenipotenciarios de los distintos países firmantes del tratado multilateral antibélico, procedieron a estampar su firma en el siguiente orden:

Primeramente lo hizo el ministro de relaciones exteriores de Alemania, Gustavo Stresemann, seguido del secretario de Estado de la Unión, B. Kellogg; del ministro de relaciones exteriores de Bélgica, doctor Paúl Haymans; luego firmó Aristides Briand, ministro de relaciones exteriores de Francia; lord Cushendum, ministro interino de relaciones exteriores de Gran Bretaña; W. L. MacKenzie King, por el Dominio del Canadá; Leegh Mac Laghlen, por Australia; C. J. Parr Smith, por Nueva Zelandia; Cosgrave, por el Estado Libre de Irlanda; conde Manzoni, embajador de Italia en París; vizconde Uchida, por el Japón; doctor Augusto Zalewski, ministro de relaciones exteriores de la República de Polonia, y finalmente lo hizo el ministro de relaciones exteriores de Checoeslovaquia, doctor Eduardo Benes, coando eran las 15.55.

La ceremonia se dió por finalizada a las 16, y los embajadores plenipotenciarios asistentes concurrieron al té ofrecido por el ministro Aristides Briand.

### COMENTARIOS DE LA PRENSA

PARIS, 27. — Los diarios en general, con excepción del órgano comunista "L'Humanité", coinciden en destacar la importancia histórica del fausto acontecimiento de la firma del pacto declarando la ilegalidad de las guerras, que será firmado hoy.

Ponen de manifiesto la cordial recepción de que fué objeto el ministro de relaciones exteriores alemán, Stresemann, y las diversas manifestaciones de simpatía que demuestran las esperanzas que la población funda sobre su llegada.

"Ere Nouvelle" advierte que la magna reunión de hoy en París, es la primera sesión que celebran los estados unidos de Europa en asociación con los de América.

### DETENCION DE COMUNISTAS

PARIS, 27. — A raíz de la detención de 43 comunistas que habían estado colocando carteloues de protesta contra el pacto antiguerrero de Kellogg en esta capital y pueblos circundantes, el diario comunista "L'Humanité" publica un enérgico artículo con título a siete columnas, que dice: "Abajo el pacto y el complot antisoviético".

### LA INVITACION A LOS SOVIETS

PARIS, 27 — El gobierno de los soviets de Rusia fué invitado a adherirse al pacto antibélico por intermedio del gobierno francés, en vista de que no existen relaciones diplomáticas entre Estados Unidos y Rusia.

# El mal tiempo dificulta la búsqueda de los desaparecidos del "Italia"

ROMA, 27 — Se ha recibido un radiotelegrama expedido desde a bordo del vapor auxiliar italiano "Città di Milano", en el que se anuncia que el tiempo continúa muy malo, especialmente en el este de Spitzberg.

El vapor "Braganza" se halla todavía al este de la isla de Great, donde un violento y persistente viento del oeste comenzó a hacer ir hacia el norte los bloques de hielo.

Con tal motivo, el capitán del vapor "Braganza" cree que todavía es muy difícil regresar pasando por el norte de Spitzberg.

Ayer el tiempo había mejorado algo y se pudo ejecutar dos reconocimientos en la parte septentrional de la isla Great; pero faltan noticias exactas sobre los resultados obtenidos en la exploración.

El ballenero "Waleskarf" se encuentra al noroeste de la isla Victoria a breve distancia de tierra.

## LOS AVIADORES HASSELL Y CRAMER NO HAN SIDO HALLADOS

PARIS, 27 — En el ministerio de aviación se informó que el vapor "Island Falk", que se halla en viaje a Groenlandia, llegó ayer a Retykjavik, sin novedad. Según las informaciones que transmitió, no ha divisado a los aviadores Hassell y Crámer, no obstante haber hecho una búsqueda minuciosa y detenida.

## LITUANIA NO RENUNCIARA A SUS DERECHOS SOBRE VILNA

### Cañoneo en la frontera polaca

KOVNO, 27 — En un discurso pronunciado ante una reunión de tres mil agricultores, el jefe del gabinete y ministro de relaciones exteriores, Voldemaras, declaró que Lituania no renunciará a sus derechos sobre Vilna, diciendo que no importa que sea hoy o mañana, lo esencial es que se le den seguridades de que eventualmente Vilna será de Lituania.

---

LONDRES, 27 — "The Daily Mail", en su edición de hoy, publica una información de su corresponsal en Varsovia anunciando que un cañoneo casi incesante se oye en la frontera de Lituania, ocasionado por los partidarios de la organización de los voluntarios lituanos.

## DISMINUYEN LOS NACIMIENTOS EN INGLATERRA

LONDRES, 27 — La estadística oficial sobre el movimiento demográfico consigna que la cifra de los nacimientos en 1927 fué de 16.6 por mil, lo que constituye la cifra menor de los nacimientos registrados hasta ahora.

## PERECIERON 2.500 PEREGRINOS MAHOMETANOS

AMSTERDAM, 27. — Según despachos, no confirmados todavía, procedentes de Batavia, solamente han regresado a las Indias Orientales 31.000 de los 35.000 peregrinos mahometanos que fueron a la Meca.

Noticias extraoficiales, tampoco confirmadas, declaran que 2.500 perecieron durante la marcha, debido a enfermedades y extenuación.

## BRASIL

### El saneamiento de la moneda

RIO DE JANEIRO, 27. — El presidente de la república, doctor Washington Luiz, después de inaugurar el camino carretero de Rio de Janeiro a Petrópolis, continuó la marcha en automóvil hasta Juiz de Fora, también por el nuevo camino construído.

A la llegada a Juiz de Fora, el presidente de la república fué saludado por el vicepresidente, doctor Melio Vianna, y por el presidente del estado de Minas Geraes, doctor Antonio Carlos, además de la multitud que aclamó con entusiasmo al doctor Washington Luiz.

En ocasión del banquete que le fué ofrecido, el doctor Antonio Carlos saludó al doctor Washington Luiz con un expresivo discurso exaltando los servicios prestados por el mismo al país, sobresaliendo la obra de rehabilitación financiera, la que aplaude con todo entusiasmo porque fué esta política la que el orador pregonó.

El doctor Washington Luiz dijo que el Brasil debe sanear la moneda, pues sólo la moneda convertible al portador y cambiada por oro en cualquier instante definirá el momento en que "podremos ser capaces de realizar todas las grandes obras nacionales anheladas".

Después del banquete se realizaron otras fiestas en honor del primer magistrado, quien por la noche regresó en automóvil hasta Rio de Janeiro, empleando el mismo camino carretero.

## KAROLYI OPINA SOBRE LA SITUACION SOCIAL DE MEXICO

MEXICO, 27 — Un despacho recibido de Veracruz por el periódico "Excelsior", informa que Carlos Karolyi, ex presidente de la breve república húngara, antes de embarcarse en el vapor "Colón", con destino a Nueva York, declaró: "El mayor peligro que afronta México es el imperialismo norteamericano."

Carlos Karolyi alabó a México por su ética revolucionaria y preventiva que había salvado al país de las influencias del clero. En cambio, opina que aún queda mucho que hacer en lo que se refiere a la cuestión agraria, pues las leyes existentes no son aún lo suficientemente avanzadas para proteger las necesidades.

## PROSIGUE DISCUTIENDOSE EN ESPAÑA LA SUCESION AL ACTUAL REGIMEN

MADRID, 27 — "El Liberal" publica un artículo, en el que estudia la sucesión del régimen político actual de la dictadura.

Resalta la importancia que tiene este problema, pues con el sistema dictatorial, dice, la situación política del pueblo es siempre la misma, y dure lo que dure el dictador, mientras que con el sistema democrático, constitucional y parlamentario, la nación se gobierna a sí misma y tiene vida propia e independiente.

Sostiene que constituye una necesidad de los pueblos el tener una constitución o ley fundamental, cauce jurídico de todos los elementos conscientes del país.

### HA SIDO LLAMADO EL EMBAJADOR EN PARIS

MADRID, 27 — Se anuncia que el embajador de España en París, Quiñones de León, llamado por el rey Alfonso, llegará a San Sebastián el miércoles.

El embajador conferenciará con el rey con respecto a los asuntos relacionados en sus entrevistas con el ministro de relaciones exteriores de Francia.

### MANADAS DE LOBOS EN CACERES

CACERES, 27 — Varias manadas de lobos han dado muerte a numerosas ovejas y animales domésticos en las cercanías de esta ciudad.

Los vecinos de la región están organizando batidas contra los voraces animales.

## ECOS DEL ASESINATO DEL GENERAL OBREGON

### Se procederá a detener a seis cómplices que se hallan en Estados Unidos

NUEVA YORK, 27 — El comisario federal ordenó que fueran arrestados los mexicanos Becerra, Morales, Ochoa, Jiménez, Cepeda y Ortega, por su participación en el asesinato del general Obregón, los que, según se cree, se hallan en Nueva York.

---

NUEVA YORK, 27 — Las órdenes de arresto contra los seis mexicanos acusados de tener participación en el asesinato del general Obregón, proceden del departamento de Estado, a raíz de un pedido del embajador de México, quien no dió datos precisos respecto de la acusación que se les imputa, sino que prometió enviar todos los datos a Nueva York.

## BULGARIA

### Combate entre tropas y revolucionarios macedonios

SOFIA, 27 — Se produjo un encuentro sangriento entre algunas bandas de revolucionarios macedonios y las fuerzas del gobierno que se empeñaban en mantener el orden.

La violencia de la lucha originó numerosas bajas, haciéndose subir a 15 los muertos y los heridos a un número que no ha sido posible precisar todavía.

# Litvinov reprocha la inactividad de la comisión de desarme

## EN TAL SENTIDO, DIRIGIO UNA NOTA AL PRESIDENTE DE LA LIGA DE NACIONES

MOSCU, 27 — Exteriorizando su queja por la inactividad de la comisión de desarme de la Liga de naciones, el comisario Litvinov se ha dirigido en una nota al presidente de la Liga de naciones, Loudoun, pidiéndole le informe acerca de la fecha en que el mundo puede esperar la celebración de la sexta reunión de la mencionada comisión.

"En la quinta sesión de la comisión de desarme — dice Litvinov en su nota — ésta resolvió reunirse nuevamente antes de atribuirse el nuevo período de sesiones de la asamblea de la Liga en el mes de septiembre próximo; pero, desde entonces, ya han transcurrido cinco meses, sin que la comisión haya demostrado actividad alguna, no obstante haber dejado de existir ya el principal obstáculo para la continuación de las discusiones sobre el desarme, después de la firma del acuerdo anglo-británico."

Litvinov termina diciendo en su nota que el pacto de Kellogg al no disparse en absoluto de los problemas de la seguridad y desarme internacional, no puede ser considerado como suficiente para eliminar las discusiones sobre este tema, puesto que éstas son indispensables para garantizar la paz entre los pueblos.

## ESTUDIO DE LA AFTOSA EN LA ARGENTINA

LONDRES, 27 — Se anuncia que lord Cawley y el parlamentario E. T. Campbell, acompañarán al capitán Fergus Graham en su viaje a la Argentina, con el fin de informar sobre las medidas que se han tomado contra la aftosa, de acuerdo al convenio con lord Bledisloe.

## EL ACUERDO ANGLOFRANCES

### Se dice que es apócrifa una carta atribuida a Chamberlain

LONDRES, 27 — Con motivo de la publicación por la prensa americana de una pretendida carta que el ministro de relaciones exteriores, Austen Chamberlain, envió a su colega francés Briand, relacionada con el pacto naval franco-inglés, la agencia Reuter ha sido informada de fuente autorizada, que la atribuida carta en la que Chamberlain se comprometía a hacer concesiones muy importantes a Francia, es un documento apócrifo.

La copia del documento, publicado en Estados Unidos y el Canadá, fué recibida en Londres, donde los círculos autorizados, además de lamentar su publicación, advierten que es susceptible de traer desagradables repercusiones.

Existe la creencia de que el gobierno inglés ha enviado instrucciones a la embajada en Wáshington, para desautorizar la autenticidad del documento.

## EL PACTO DE LA LIGA DE NACIONES Y LA DOCTRINA MONROE

GINEBRA, 27 — El doctor Sivori dirigió a los miembros de la asamblea de la Liga de naciones un informe inspirado en la nota del gobierno de Costa Rica, en el que se analiza la situación política de algunos estados sudamericanos respecto a la doctrina Monroe, cuya exclusión del pacto de la Liga de naciones solicita, explicando que el artículo 21 califica a la doctrina Monroe de entente regional, mientras que sólo constituye una declaración unilateral.

El doctor Juan Sivori hace resaltar la concepción de las políticas fundamentales diametralmente opuestas que existen en el artículo 21 en dos idiomas oficiales adoptados por los autores del tratado de Versalles.

El doctor Sivori opone a la doctrina Monroe la docrina del doctor Juan Carlos Garay, recordando las nobles y generosas opiniones que la Argentina sostuvo siempre a través de las doctrinas que Calvo, Drago, Roque Saenz Peña, Irigoyen y Suárez opusieron a la Liga de naciones.

## 100 DOLARES QUE SE CONVIERTEN EN 1.977

NUEVA YORK, 27 — De los cálculos hechos por peritos en números, en vista de datos últimamente recopilados, aparece que 100 dólares invertidos hace cinco años en acciones comunes de la Chrysler Corporation habrían producido hasta la fecha 1.977 dólares, incluyendo los dividendos. El 2 de enero de 1923 las acciones de la clase B de la Maxwell Motor Corporation (que es ahora la Chrysler, valían 15 3/8 dólares, las de la General Motors 14 3/4, Packard 10 1/2, Nash 110, Hudson 27 3/4 y Studebaker 117 1/4.

Para el 15 de junio de 1928 los 100 dólares que se hubieren invertido en acciones de Chrysler habrían aumentado de valor (excluyendo los dividendos recibidos) a razón de 17 1/2 por 1, aproximadamente, en vez de 9 por 1 de General Motors, 8 3/4 por 1 de Packard, 8 por 1 de Nash, 4 por 1 de Hudson y 1 1/2 por 1 de Studebaker. Pero en cuanto a los dividendos, habrían correspondido a esos 100 dólares de acciones de Chrysler 221 dólares, en vez de 131 de General Motors, 123 de Packard, 138 de Nash, 79 de Hudson y 57 de Studebaker.

## CHILE

### La industria pesquera

SANTIAGO, 27 — Se está tramitando entre varios capitalistas una sociedad comercial que dedicaría sus operaciones a la pesca y exportación de pescado, especialmente para la Argentina.

## NUEVOS RECORDS DE NATACION

FERROCKWAY (Long Island), 27 — Ayer fueron batidos dos nuevos records mundiales de natación, cubriendo Weismuller las 125 yardas estilo libre, en 1 minuto, 7 segundos 3/5.

## VIGILANCIA A LA "EXPORTACION DE IDEAS"

MADRID, 27 — El diario "El Imparcial" propone la creación de un [illegible] que denomina de "vigilancia de la exportación de ideas", en forma [illegible] al comité para la exportación de productos materiales, especialmente en cuanto se relaciona con América.

Alude a las compañía teatrales, conferenciantes, articulistas, etc., que tienen en los países americanos [illegible] acogida, razón por la cual se debe evitar las especulaciones y [illegible] nes que perjudican el nombre de España.

## DESBORDAMIENTO DEL RIO ROUNDOUT

MIDDLETOWN (Nueva York), 27 — Se anuncia que han perecido [illegible] personas a consecuencia de haber sido arrastrados varios puentes y vías férreas durante la crecida de las aguas del río Roundout, debido a las [illegible] vias caídas.

Faltan detalles sobre la [illegible] debido a que las comunicaciones han quedado interrumpidas.

## ALEMANIA

### Locaut en la industria de sastrería

BERLIN, 27. — La industria de sastrería ha declarado el locaut. El movimiento se extiende a todo el país, calculándose que en breve se quedará sin trabajo treinta mil obreros más.

## EXHIBICION DE ELECTRIFICACION RURAL

NUEVA YORK, 27 — Un grupo de agricultores, presidentes de compañías productoras de electricidad, están trabajando afanosamente, en conjunto, por encontrar la manera de dar un impulso a la agricultura, por medio de la electrificación. Ultimamente han acordado emprender sus investigaciones en mayor escala que las que venían realizando, y al efecto han organizado lo que llaman Proyecto Nacional de Electrificación Rural. Los experimentos se llevarán a cabo en el trayecto comprendido entre las ciudades de Wáshington y Baltimore, y una de los primeros pasos en tal sentido será instalar en los terrenos del Colegio de agricultura de la universidad de Maryland una exhibición en edificio al efecto.

Se exhibirán allí los resultados de los experimentos que se vayan efectuando en las diversas líneas, y será además ese edificio centro de distribución, en todo tiempo, de toda clase de informes relacionados con el uso de la electricidad en granjas y haciendas.

## EL CENTENARIO DE LA FIRMA DEL TRATADO DE PAZ ENTRE EL BRASIL Y LA ARGENTINA

### Festejos en Río de Janeiro

RIO DE JANEIRO, 27. — Los festejos actos realizados con motivo del centenario de la firma del tratado de paz entre el Brasil y la Argentina, revistieron gran brillo en todas partes, tanto en esta capital como en los diversos estados del Brasil. Los miembros del gobierno y el pueblo en masa se sumaron calurosamente a los festejos.

Comentando ese acontecimiento, la prensa en general estima que ello constituye la afirmación de la voluntad pacífica de ambos países, haciendo desaparecer toda sombra y todos los malentendidos y asegurando la estabilidad del orden y de la paz en el continente.

A las diez de la mañana se oficiaron misas en las iglesias de todo el país, a mediodía las campanas fueron repicadas al vuelo. A las once de la mañana el ministro de relaciones exteriores, Mello Gabeira, recibió en el palacio Itamaraty a las delegaciones de las clases conservadoras que felicitaron al señor Mello Gabeira y manifestaron su solidaridad con la política exterior.

La cámara de diputados y el senado celebraron sesiones solemnes. A las 21 se efectuó en el palacio Catete la ceremonia de la entrega de una carta dirigida por el presidente argentino, doctor Marcelo T. de Alvear al presidente brasileño, Wáshington Luiz. Más tarde se realizaron algunas manifestaciones organizadas por los estudiantes.

Por la noche, las calles de la capital se hallaban profusamente iluminadas. En el teatro Municipal se realizó un espectáculo de gala.